神州日報

National Herald

二千七百三十六號　三大張
民國三年十一月二十五日　星期五
▲陰曆甲寅十月初九日

本報價目
[illegible]

廣告價目
封面二行起碼第一日入角第二日五角　中縫全行五十字起碼第一日五角　普通長行二百字起碼短行五十字起碼第一日[illegible]第二日以後每字三釐

欲承分售皖省儲蓄票者鑒

啓者本公司已向北京新華銀行承售儲蓄票凡安徽全省均歸本公司一家發售如有皖省紳商欲承分售者或一道或一縣或一鎮皆可承包分售自有特別利益可沾務祈駕至上海三馬路中法大藥房內本公司財字通信處一俟安慶或蕪湖擇定房屋設立皖省總發行所再行通告　得利公司謹啟

殖邊銀行開幕廣告

本銀行爲股分有限公司所有條例章程業奉大總統批准公布在案現已招足法定數目于本年十一月三日經財政部驗數註冊批准開辦于十一月十五日第一次股東總會照章舉定總協理董事監事各員並于日就職總行設在北京擇期本月二十二日舉行開幕

總理徐紹楨　協理項驤　董事王揖唐　陳介　劉冕執　蔡麟儒　陶德琨　監事宋發祥　王紹常　張軼歐

本行開辦凡各種存款匯兌押匯貴重品保管生金銀買賣抵押放款等無不格外克己以副惠顧諸君之雅意

居家必備　旅行必携　日用寶鑑出版

本書今日廣告特贈特價券在神州日報第一張後幅如一月內將本書特價券截下向本局訂購者可照定價二元對折每部實洋一元外埠加寄費二角

內容總目三百餘種細目一千餘種分訂二厚冊計一千二百餘面精裝一布匣

總發行所上海英界寧波路中旺弄錢江會館西首樂安坊一百九十五號　共和編譯局啓

津浦鐵路廣告

本路每星期六由津下行星期一由浦上行之特別快車定於陽歷十二月十六日暫行停駛同時於每日上午九點四十分由天津開往浦口及九點五十分由浦口開往天津之尋常快車上加掛睡車一輛備有臥具凡搭此項尋常快車欲需用床位及臥具者可向天津本局車務處或天津及濟南府徐州府浦口各大站車務段長處預先訂定除照常購買尋常頭等客票外另繳床位票洋五元特此廣告

江蘇全省溥利公司廣告

本公司與新華銀行訂定江蘇全省六十縣境內承售此項第一期儲蓄票如有指定區域願代分售者請來本事務所面訂並取閱章程可也　本事務所暫設上海滬寧鐵路車站對面匯通公司內　電話一千二百六十三號

北京新華銀行廣告

本銀行發行第一期儲蓄票江蘇全省六十縣境內歸溥利公司承售如各縣欲分售者請逕向上海滬寧鐵路匯通公司內溥利接洽可也

鑛業家特別注意

啓者吾華鑛產素富甲于全球開採者不知化煉提分多向外人銷售太阿倒持利泉外溢民生凋敝關係非輕敝廠爲挽回利權起見專一收買五金鑛砂自聘高等技師化煉提分備有各種鑛砂出售成願與敝廠永遠包銷者祇須鑛砂中選敝廠無不承認諸公先賜砂樣試驗成色再訂價值倘有道途遙遠交通不便之區可將砂樣寄來試驗並函明如下(甲)砂之多寡(乙)代表之銜名職務經歷敝廠特此聲佈　上海法界寶昌路大安里二八七號華商鑛源實化煉廠啓

中華書局大徵文

本局爲謀編輯之進步獎學者之研究起見特別徵文共十二題如下 一中國公民讀本編纂方法及要目 二小學國文教授分讀本文法習字作文述其方法及教材要目 三中國地理素鮮善本中華地理全誌雖稱完備然訛誤之處必不能免試據本省地誌做二萬字至五萬字爲度以作將來編輯中國大地誌之材料 四師範哲學教授方法及細目 五教員講習所之組織方法及教授要目 六歐洲戰爭之原因與世界及中國之影響 七著名工廠商店之參觀記(略如中華實業界所登各篇) 八著名學校之參觀記(略如中華教育界所登各篇) 九短篇小說(不拘種類略如中華小說界所登各篇每篇以三千字至一萬字爲度) 十各地調查記(不拘何處詳述其位置交通出產名勝政治教育實業貨幣風俗人物旅館等) 十一教科書之批評及其改良方法(不拘一科或數科但以中學師範及小學爲限) 十二照片圖畫(無論風景美人及特別動植物以有美術價值或可作參考者爲及格)

簡章列下

(甲)每卷一題用紙不拘種類但紙須長八寸寬一尺每頁二十行每行二十字(乙)卷寄上海東百老匯路念九號中華書局總公司徵文部收當給收條爲憑外埠請寄郵票八分以便將收條掛號寄上(丙)收卷期以民國四年二月底截止民國四年四月在時報中報發表(丁)取錄者酌送酬報如下 ●特等現銀二百元 ●一等現銀一百元 ●二等現銀五十元 ●三等現銀二十元 ●四等現銀十元 ●五等現銀五元 等外佳卷酌送書報(戊)取錄之卷當酌登雜誌或特別刊行但版權爲本局所有著者不能另行刊印(己)不取錄各卷原稿恕不發還

婦女雜誌社徵文

本雜誌以增進婦女之道德智識技能并交換女界之意見藉資觀摩爲目的第一期定於民國四年一月一號出版 凡我同志如有著述文藝及發刊辭照相片等惠寄者本社無任歡迎並酌量報酬(甲)贈送本雜誌(乙)贈送書券文具(丙)現金(每千字自三元至一元)惟登錄與否原稿概不奉還(一長篇在三字以上者不在此例)另印簡章函索即寄

上海寶山路商務印書館婦女雜誌社啟

蒙古實業公司停辦之原因

啓者鄙人於宣統二年奏辦蒙古實業公司原爲裕國固邊起見距成立未及一年即遇武昌起事[illegible]

蒙古實業公司董事局長[illegible]啓

欲承售新華銀行儲蓄票者注意

本銀行爲獎勵儲蓄起見奉政府特許發行儲蓄票每期票額一百萬號即一百萬張分爲一千萬條每張票價十元每條一元第一期儲蓄票定於本年十二月一日發行民國四年三月三十一日截止四月二十五日在北京當衆抽籤即日揭曉不中之票至民國五年四月二十五日再抽籤一次民國六年四月二十五日再抽籤一次三抽不中民國七年四月發還原本其獎金及還本均由政府擔保 五等以上之獎金由北京本行發給五等以下之獎金及到期發還之本金在原發行地之各省各埠中國交通兩銀行及郵務電報各局之本行代理所皆可領取其發行機關北京本行爲總發行所各省各埠中國交通兩銀行爲分發行所 倘有殷實商家欲零售此項儲蓄票者本行按照章程給以相當之經手費 如有願零售者希至北京本銀行儲蓄票總發行所或各省各埠之中國交通兩銀行及郵務電報各局本行之代理所取閱章程與總發行所或分發行所訂立合同 倘有欲指定區域或一省或一埠或一鎮歸其承售者亦可酌議辦理 儲蓄票中籤金額開列於左

第一等獎一張每張十萬元每條一萬元
第二等獎一張每張四萬元每條四千元
第三等獎一張每張三萬元每條三千元
第四等獎一張每張二萬元每條二千元
第五等獎一張每張一萬元每條一千元
第六等獎二張每張五千元每條五百元
與第一等獎末尾三字相同者九百九十九張每張四十元每條四元
與第二等獎末尾三字相同者九百九十九張每張三十元每條三元
與第三等獎末尾三字相同者九百九十九張每張二十元每條二元
第七等獎六張每張二千五百元每條二百五十元
第八等獎三十張每張一千元每條一百元
第九等獎六十張每張五百元每條五十元
第十等獎三百張每張二百五十元每條二十五元
第十一等獎六百張每張一百元每條十元
第十二等獎一千張每張五十元每條五元

北京新華銀行儲蓄票總發行所謹啓

北京前門外煤市街　電話南局二二零四號

注意(欲閱章程者)

如欲閱詳細章程及購票者請就近向各省各埠中國交通兩銀行並各地郵務局或將詳細地址姓名函寄北京新華儲蓄票總發行所亦可照寄

電氣運動機

電氣運動機所具各項利益爲他項運動機所萬不能及 用電氣馬達以推動各種機器其成效如左 穩妥 無危險 便利 省費 凡工廠家等欲發展營業者宜用電氣運動機毫無疑義 欲知一切詳細價目情形者請至南京路四百七十一二號及百老匯路一千二百九十七號本處樣子房接洽可也 電話二千六百八十四 虹口〇八百四十號 工部局電氣處啓

金星人壽保險有限公司要告

本公司章程美備辦法週詳久荷各界推許茲爲擴充營業起見特於上海總理處並於北京天津[illegible]等處設立分行及經理其餘[illegible]同洋泉江蘇蘇州南京鎮江揚州崑山無錫常州江北安徽蕪湖浙江杭州湖州甯波溫州廣西梧州[illegible]內外各埠亦均次第設立分行向與人相保險者本總公司無論總行分行均以實任上關係者仍照舊有本總公司闢章及總理易次乾協理張平夫二人中之一人簽字方能作據特此佈告　上海香港路六號金星人壽保險有限公司啓

葉樹德堂廣告

上海四馬路

特辦關東仙鹿合補全鹿丸　自運惠泉山水擇拾月十二日天醫良辰開鍋虔煎准特限足三年再行發售恐未週知特此佈聞

虎鹿龜驢等膠

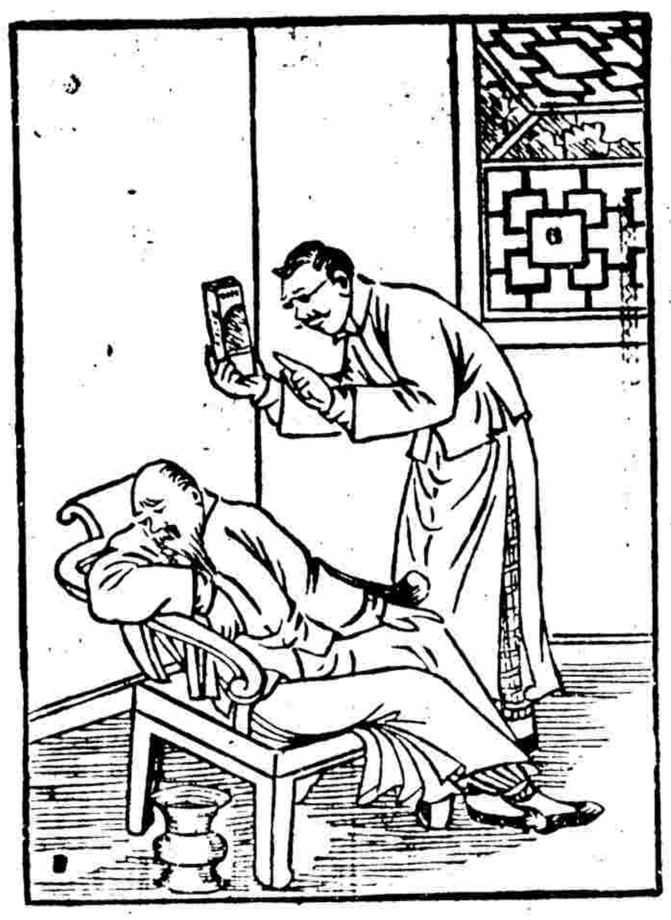

是藥性味和平不傷元氣專治霍亂抽筋絞腸等痧胃發酸氣頭痛眼花并水瀉腹痛以及小兒急慢驚風等症試服燕醫生去風藥立見功效夏時備用尤爲相宜可謂中外獨步此藥舒筋煖胃可與消化藥並用

燕醫生去風藥

上海老晉隆洋行總經理

社論

◉日人之處分膠澳談（續）

旅東方士稿

條約之條項既如斯更觀於德國之管理該處雖非德國憲法中之所謂領土而實際爲法理觀念之廣義領土英法德之國際法學者其解釋租借之意義亦謂爲使用外交上委婉文字之領土割讓蓋近世之租借地不僅以使用或居住其土地爲目的實就其土地之上排除舊有之一切權力而由承租之國絕對行使其權力此即事實上得有領土主權之意味 膠灣既爲德國之領土而非中國之領土則占領或領有之 亦當準此原則而行即此地之軍事占領可照普通占領之法理而行之我國既經占領 雖不能編入領土亦不得交還中國此事自當以平和條約而定而我之獲得此租借地僅係以德國與同盟交戰國之條約而足 固無與中國締結條約之必要及理由也

德國對於中國既約定永遠不以此地轉租於人故日本於開戰以前提議交付日本即不啻使德國破棄其對中條約德之不應亦固其所願所謂交還中國云云爲平和時之事實亦惟於平和時爲能有効今此議既不容於德互動干戈 則一切行動我可任意選擇或不占領之或領有之或以爲他國領土 皆可一任我之自由也

我政府本來之目的原欲掃除德國勢力於膠灣以外則戰後處分雖非智者亦所易明特 或以外圍之形勢而果以之 交還中國則必使中國按照租借條約之明文實行賠償與易地之義務此則尤不言而自解者矣

(乙)日本閣議之處分青島本月十日日本政府內閣會議處分青島事由 關係各部 提出各案其詳細雖不得知 大略在青島附近布設軍政保護 青島內公私財產秩序回復以前以軍隊守 護青島之出入路嚴禁一切人民出入趕緊將敷設之水雷 除去已破壞之大小港均急加修理然後開放與山 東鐵道相應許內外人貿易此等準備至少須一月 則青島之復原當在一月之後青島即開放後時局 中仍須施行軍政故青島稅關不能交還支那當選 內地熟於關稅事務者使管理青島 稅關事務其他青島附近海陸軍之編制均略有成案十日閣議未決問題續於十一日議決大致以目下青島及交戰地帶布設軍政以守備隊司令 官行其職其下設軍政官以保地方治安山東鐵道 及礦山均歸司令官監督使經營事業於 青島市街調查公私財產諸事畢然後開放 又據日紙所記官支那政府曾派稽查劉崇傑至濟南爲交涉員日本亦宜派外交員使當此外交涉之任 青島一帶惟留守備必要之軍隊其餘均退去外 交官尚未選定大使館參事官男爵船越光之丞最爲有望云云此爲日本政府對於現在青島之暫時處分也

（未完）

北京專電 十九日發

◉復辟案中人證之被捕

▲諸君奪門之夢醒未

宋育仁昨被步軍統領拘去軟禁於署內據宋自云清帝復辟事本出於勞乃宣彼原不贊成勞說以勞說僅係對於一人之主張即以國家置於個人之下而彼的意思係就國體上着想現宋在步軍統領署內著文自辯聞宋平素極守舊專拾字紙年已七旬本不必入京聞其來係爲復辟事云乍令外間謠傳王闓運亦被捕余（旅京記者）曾調查知此謠傳尚未確但聞王氏亦實此案中之一要人恐終不免受訊現參政孫毓筠提出建議案請嚴辦主張復辟之人政府對於此事尚無表見或將重辦或以他手段消弭皆未可知蓋此輩皆爲思想偏宕之人而勞且爲總統長公子業師平日刻苦頗爲見重故也又聞內務部已通飭捕拿劉廷琛勞乃宣聞劉現在伏匿滬上勞則由濟南逃入青島矣又聞趙爾巽爲此案恐涉嫌疑頗不自安今特在津約集某某人開一會議討論此事又聞清帝復辟一案其中要證已被政府查得實據並聞其中且牽涉李柳溪（李家駒）昨步軍統領又曾在孔道會中捕去多人江西萬書翁（三字照釋原碼）父子亦在案內萬已見大總統自白

即墨鄰近某地之英國騎兵

敎會某君惠贈攝影

戰事特電

山東戰血餘腥

◉日本決派之青島外交官

東方通信社電

十九日東京電 日本派駐青島外交官已決定船越氏（昨電已述）并派藤田塲兩書記官

◉日本第二艦隊司令視察工事

東方通信社電

十九日東京電 日本第二艦隊司令長官加藤定吉中將於十七日視察青島修繕工事

◉青島嗣令仍施行軍政

東方通信社電

十九日東京電 日本政府定於本月末准向在青島有財產之關係者及外交官吏入境

巴爾幹戰事蔓延

◉日本與土斷絕國交了

特約路透

▲爲英俄牽帶如此▲可憐黃種之見解

十八日倫敦電 羅馬來電謂駐君士坦丁日本公使請土政府給與出境護照已於今日離土京

◉英陸海軍從波斯灣攻土

特約路透

十九日北京電（英外部十七日官電）海軍部宣布 自英土宣戰以來印兵一旅即在波斯灣與土兵開戰印兵佔據法哇口岸後曾與土兵接 戰兩次每次敵軍皆受重創十四日印度兵繼到與 英艦愛斯譬格爾號及哇丁號合擊敵兵深濠 固壘之地位當將敵兵驅 出約四英里之遙 俘獲敵人擊毀機關槍二架敵兵死傷頗衆我軍傷軍官二人兵士死八人傷五十一人

法英聯軍抗德

◉小亞細亞之俄土戰事

特約路透

十八日彼得格勒電 俄軍已轟擊土國特里崇特（小亞細亞東北黑海濱之口岸距爾西勒姆西北一百十英里） 毀其砲台

◉法國側之聯軍戰報

特約路透

▲並報摩洛哥無事▲可見回人爲英法所畏

十八日巴黎電 據今日下午公報宣稱十七 戰情與前 數日相同戰地砲火極烈德一軍曾零落進攻數次均經擊退 戰線自 北海起至里斯河止兩軍砲隊大爲活動尼昂濮爾及伊 泊爾之東南兩 面特爲尤甚法國薛威兵在比克斯旭特附近以槍刺衝鋒奪得一叢林曾連 戰三日始克奏功德軍步隊在伊泊爾南取攻勢者亦被擊敗英軍仍固守陣地亞 拉至瓦斯河之間無可值報告之事 克拉盎之我軍曾得利數次 轟擊萊姆之 舉仍在進行萊姆至亞貢間外無事可報然我軍曾迎擊沙文柯爾我軍仍固守該地之西部 德國曾派國民兵數大隊 至米恩河之聖米葉爾境其全數之半現已退回

摩洛哥現狀安固

◉英步兵之轉敗爲功說

特約路透

十八日倫敦電 公報局謂英軍「第三師團」昨爲敵軍砲隊步隊所力攻步兵二大隊 爲敵砲所迫馳出戰濠繼復整軍迎擊遂將敵軍驅 回五百碼之遙是日英軍第二師團之一旅亦受攻 擊旋將敵軍擊退并加 以重創

◉德軍右翼仍取攻勢

特約路透

▲英國兩大將陣亡▲可見戰事之猛

十八日巴黎電 據今晚十一時公報宣稱今日北部戰地砲出甚烈幾無間斷德軍曾在聖米葉爾附近沙文柯爾西部埋有地雷今日忽爆發 他處無可紀之事實

十八日倫敦電 費士克蘭倫斯大將及曼克瑪杭大將陣亡

◉英軍拒德之追述

特約路透

十九日北京電 英外交部十七日發來官電如下 法境英軍大本營之辦事員報告日觀九月十一日伊泊爾英軍擊敗普魯斯禁衛軍情形 謂敵軍初則猛襲我軍陣綫繼有普魯斯禁衛軍兩旅前進 曾於

戰事譯境

◉伊泊爾 Ypres

本社軍事記者

德軍既佔哇斯丹 Ostende 及尼歐爾 Nieuport 與聯軍攻戰之焦點乃在伊泊爾及其附近至今匝月德英法比四國之武力精華皆集於是地而迄未解決也伊泊爾在法郎達語 Flemish 爲伊泊連 Yperen 普通地圖皆用之昔屬於法郎達人今亦爲比國西法郎達 Flanders 省中之首鄙位於 伊泊里 Yperlee 河平原之上 距法境利爾 Lille 市西北僅二十一英里 耳昔日雖有要塞數百年來多已廢毀唯於碌城中稍留古蹟故此次戰事雖以此爲戰場而不能以此資防守市中建築多存古代美術有法郎達歷代伯爵之銅像四十四座爲著名其市會及禮拜堂皆日耳曼族戈昔克 Goethic 之遺物其他有陸軍學校博物院公衆圖書館等俱全實業以綫帶毛織物等物爲最近戴人口不詳在一八七六年則爲五千五百十五人然言之在西比實一要鎮也而況伊泊爾以南即爲法境其他位有重於普通之鎮市者乎

戒煙諸君注意

留學日本藥學士徐錫驥先生發明戒烟新藥戒時不吐不瀉眠食如常七日斷瘾永無後患自張謇湯壽潛兩先生發起新藥戒烟社完全戒絕者已逾十萬人現經萬國改良會會長丁義華君全國禁烟會會長章通駿君提倡並由浙江巡按使分咨各省通飭所屬一律勸戒俾全國烟毒早日肅清再徐君著有戒烟必讀一書詳論前清禁烟大臣頒行各省良法又由全國禁烟總會特印二萬部分贈全國以及各種戒烟丸選擇法凡關於戒烟緊要法令無不詳備每部定價兩角戒烟新藥大盒十元中盒四元小盒兩元外埠函購原班回件如郵票未通之處郵票可以代用惟須作九五折計算總發行所上海浙江路七七五號新藥戒烟社

大生製藥公司

近來東西洋藥品輸入中國日增月盛內地藥材轉致相形見絀非獨我國藥材之不及外國也實因製藥之不得其法耳本公司今利權之外溢國貨之不振特募集資本先在上海創辦總公司名曰大生製藥公司專用中國原料仿製東西各種良藥延請徐錫驥先生爲製藥主任徐先生於本草研究有素加以留學日本…

三地點 深入我軍陣線 死亡甚衆且有數小隊遮抵我軍陣地後之一叢林中弗死即擒敵軍乃急退走後檢點叢林中之敵屍共有七百具之多是役敵軍顯已力竭 蓋翌日未見其復圖進攻也據德兵身旁抄出之日紀觀之德將似不善指揮

德奧聯軍戰俄

◉德軍攻俄之戰略一斑　德文報電

▲俄軍將兩面受敵

十八日柏林電 東境德軍行動因戰略上關係不克確知 據公報謂德軍戰事進步頗佳維洛克拉夫斯克乃近勝戰之後不久可續獲勝利 俄軍之後道路不佳將來退走不易 故俄軍或將堅立不退以拒德軍之攻擊按照地勢而論德軍進攻必趨俄軍前面而直攻其右翼

◉奧軍有相因而勝之勢　德文報電

十八日柏林電 奧京公報謂德軍在古特洛之勝戰大有影響于加里西亞省之軍事 該處奧軍亦奪獲敵軍地位數處

◉俄軍左翼寖向奧境　特約路透

十八日彼得格勒電 布哥維那之北已見惡戰俄軍刻乘勝而進奧軍逃竄全無秩序

◉俄軍爲德奧所致矣　特約路透

十九日倫敦電 據奧國公報宣稱 奧德聯軍已迫令俄國主軍出戰

◉俄軍三路之最近戰報　特約路透

▲俄中軍爲德軍擊敗之承認

十八日彼得格勒電 據大本營報告 維斯土拉河與伐爾塞闘我軍先鋒隊抵禦取攻勢之德軍者 現向比查拉一方面退走敵軍已在龍克齊加及哇爾洛夫佔定地位 迫令我軍先鋒隊向泊洛斯克退走 東普魯斯俄軍仍向敵軍所守之格姆平倫與安格堡陣線進攻 我軍在麥塞爾湖陣地者現正進逼敵軍之鐵網 我軍曾攻擊克成斯土曲瓦至克拉哥陣線之敵軍大隊且敗洛杜維桀附近之敵軍數分隊我軍現方佔據加里西亞省中巴西安山之山隘

海上戰爭

◉德海軍在波羅的海攻俄　特約路透

十八日彼得格勒電 德國艦隊星期二日轟擊里巴（波羅的海俄國口岸）鎮上曾起火數處

◉英國始布智利之海戰　特約路透

十八日倫敦電 海軍部發表 格拉斯戈號智利國外海戰之報告謂敵艦當日發現於十二英里之處好望號即懸旗號通報告知卡洛泊斯號敵艦將與我艦芒茅資號格拉斯戈號哇特爾士號接戰 日落後五分鐘時我艦在殘照之對面視線已昏敵艦遂在一千二百碼距離處開砲 轟擊暮色蒼茫海浪復大開砲不易好望號與芒茅資號顯已沉失格拉斯戈號即逃出以免爲敵所乘 報告中未曾言及哇特爾士號輔助艦參與此戰之事

十七日倫敦電 海軍部接到一訓詞 智利海外一役好望號及芒茅資號沉失 然英艦雖遇砲火優勝之敵艦仍表示大勇兵士皆鎮靜不亂其紀律之佳與操演海戰時無異

各方面雜報

◉英財部長在議院之演說　特約路透

十七日倫敦電 英國財政部長洛葉德喬治君今日在下議院宣告財政情形（闡明現方籌議辦法）不僅欲供給至明年三月底加增之經費並欲補稅欵之不足目下應籌尋常經費及戰費之總額爲英金五百三十五兆磅續增之數爲三百三十九兆磅一年戰事至少須費四百五十兆磅也 所得稅應加倍徵收但今年僅加徵三分之一茶葉每磅加徵三本士 啤酒每半派英特（容量名合三合一勺餘）加稅半本士 尚須募借二百三十兆二十萬一千磅方可支持至現在預算年度之終 且須稍有盈餘以備不虞故擬發行英金三百五十兆磅債券 利息三厘五 實收九五 一九二八年三月底回贖 現已有人願以一百兆磅借給政府 茶稅今年可得九十五萬磅明年可得三百二十萬磅 啤酒稅今年二兆磅明年十七兆磅今年新加之稅約可得十五兆五十萬磅 償債準備金暫時停付亦可得二兆七十五萬磅 現在國家每年進欵共爲二千三百兆磅 當傘破崙戰時英國進欵爲二百五十兆磅 若今日英人愛國與其祖同則每年當可籌集戰費七百兆磅 此戰久短不定但與吾人交戰之敵國乃非經重創不肯接受和約條件之國也 又謂英國工廠當此戰爭時代定可獲得中立國市場之利益但在此時代終結時將發生重大之時局 故英國在此好機會時當籌集經費愈多愈妙 此爲犧牲時代英人不能致其身者急欲以金錢助其國家抒難 無人不以爲然也 俄國徵稅極重其人因公私之精神爲世界所歎羨 英國遵照向來經濟上極佳之辦法並徵收新稅定可鞏固其信任 政府即將提出課稅籌欵之辦法 此爲社會各級人民皆應供給者 啤酒之稅飲者負之而與商業無關也 今因售酒時間較平日爲短 故稍設法以償售酒人及釀酒人之損失且將減輕執照稅 爲彼不飲酒者則惟有以茶稅之法飲其資 英人飲茶之多 舍澳大利亞外他處皆不及之 茶價近曾漲高 既而後落 彼之徵取茶稅 頗以爲慨 苟有他途餘飲 社會各級人民之資財彼亦決不讓徵此稅 喬治君演說既畢 至坐之時 衆皆歡呼 各決議皆經通過

◉英募兵債之現狀　特約路透

十七日倫敦電 兵債說明書已于今夜發布 三釐半息之兵債已漲價千分之五

十八日倫敦電 英金三百五十兆磅之兵債定可募成 購債券者極踴躍 大約本星期內可以募足全數

◉英故帥之生榮死哀　特約路透

十八日倫敦電 勞勃慈伯爵追悼會明日午時在聖保羅教堂舉行 其靈櫬定於今日由福克斯通移至愛斯柯特按照軍事榮典辦理 並有舊同僚護送 勞勃慈伯爵舉殯時 英皇將親往執紼

◉奧軍勝孟之確實地點　德文報電

十八日柏林電 奧軍擊敗孟軍之地乃在孟境格拉火伏 昨電誤爲格拉波淮斯

◉英政府敵友分明政策　特約路透

十九日北京電（英外部十七日官電）英首相在下議院演說 謂斷絕敵國糧食軍械之接濟 固屬緊要 然吾人對于中立不宜有暴橫之狀態 亦屬同一緊要 此種辦法吾人已實力行之矣云云 內務大臣在下議院宣告敵國人民僑居英境而被羈禁者僅有全數三分之一 且被拘者大半爲形迹可疑或遊蕩無業之人 又謂僑居之敵人屬于與三協約國友好之民族者得免羈禁 英國可施行僑民法令之中對於若輩極爲顧念

◉澳洲回人本在英權力下　特約路透

十九日北京電（英外部十七日官電）澳洲總督轉寄澳洲土耳其人聯合會之宣言書 謂回教徒深感英國之保護 希望英土友誼邦交仍能賡續 并請土國國民勿助英國之仇敵

德文報專電

十九日北京電 北京華字報謂清皇室親貴數人已在北京被拘 因曾組織一會以恢復清朝爲目的故也 此會中重要會員翰林宋育仁已被槍斃 恭親王已回青島 勞乃宣即前國會議員曾函致諸親王徐世昌周馥趙爾巽勸復清室 聞恭親王曾將此書寄呈大總統 請申斥勞乃宣 昨日世續往謁大總統力言皇室並未與聞此事 國權報謂大總統行將下令嚴禁清帝復辟之謠

東方通信社專電

十九日東京電 日本駐北京公使日置君定於本日晚間至東京

十九日東京電 倫敦電云德國內務大臣意料民間存貯現金尚多爲欲充實帝國銀行之準備現金起見特咨各聯邦總理大臣通飭國民此際不可隱匿金貨戰時對於國家務盡愛國之義務著將現金兌換紙幣以資流通

十九日東京電 政友會八團體之代表者昨夜（十八日）會合嚴結團體擬於二十四日在東京開代議士協議會

十九日東京電 日本駐北京公使日置君於十八日行抵門司定於今夕入京（此電另一通信員所發）

十九日東京電 青島總督瓦爾德克氏已收容於福岡赤十字社另有俘虜三百名定於二十二日解往東京收容於築地本願寺

十九日東京電 日本駐紮漢口之守備隊（屬久留米第十八師團）現屆交代之期陸軍當局決由熊本第六師團內調派一大隊往代該大隊內有鹿耳島四十五聯隊之兵三中隊大約月杪即可出發

十九日東京電 青島陷落之後日本輿論一轉而向於內政問題關增設陸軍二師團一案政府決意力持定見不惜一瞬解散議會以償夙願惟政友會之態度尚未決定而一般反對者已甚望其解散云

我欲云云

◉這回斷送老頭皮　瞻公

▲復古之一結束

余記宋王二老妄請清帝復辟事方意總統於此輩老朽或猶不免矜宥未必遽施以重辟而據各報電信則忽傳宋育仁捕獲矣忽又報鎗斃矣忽且謂王闓運輩亦被捕矣嗚呼何其厲也溯自癸丑亂定以後復古與革命二派分道揚鑣各有趨于極端之勢至饒智元以孔教會領袖參與亂黨機密事敗而伏誅於燕市是爲革命極端之一大震今宋育仁以呈請清帝復辟而殺其身而若王（闓運）若勞（乃宣）若梁（鼎芬）若劉（廷琛）若于（式枚）若其他一班老怪物繼此而死者或更有人即幸不死亦可從此默爾息矣是爲復古極端之一大震吾因感於一饒一宋同爲破亂黨中之老名士而一則死於極端之革命一則死於極端之復古其事尤映帶而有奇致也故爲比附以論之繼自今革命之趨勢能遂寢息與否吾不敢知而復古復古之聲得宋芸子之臨命一呼乃眞覺其難乎爲繼然則宋之伏法即謂爲復古之一大結束可也

按宋育仁槍斃之消息見今日德文報京電而據本報專電則謂宋尚在禁錮中殺否固未定也然以案情及近勢觀之則宋已十死八九矣

扶陽種子奏效快速

老聾竟能復聰

錢存濟堂

上海垃圾橋南浙江路

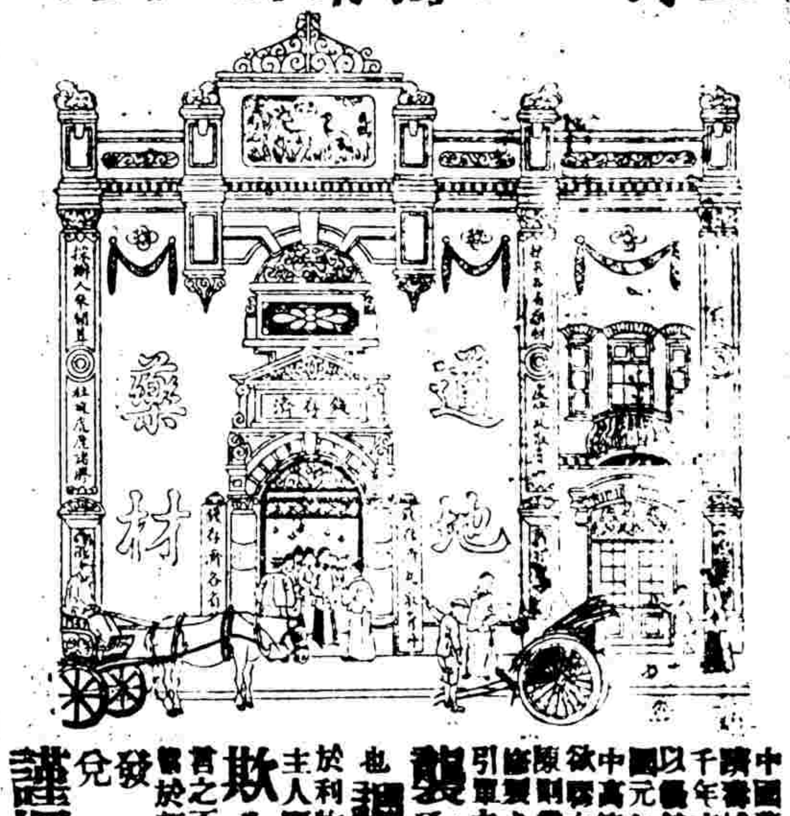

中國藥品[illegible]不惟藥是[illegible]中國[illegible]以[illegible]於中[illegible]民國[illegible]元年在上海[illegible]中西藥洋房[illegible]欲[illegible]之膠廠 建酒棧門市飲片丸散膏丹 藥品陳列所 以供[illegible]西藥研究室 以資討論 著專集 古方保守之新法 製取之採辦揀選必擇眞純雖耗費資本不計 調劑配合務求得宜雖勞心力不顧 欺人者欺天 不欲以欺我者欺人 更不欲以[illegible] 三載 貨眞價實 奉贈月份牌 並上香油

發 道地藥材 官燕銀耳 東西洋參 各種藥酒 遠年諸藥品繁多

兌 人參鹿茸 丸散膏丹 貢桂野朮 沙甑花露 膠不及備載

謹擇陽歷十一月十八日即陰歷十月初二日開幕

人造自來血

工商部註冊登錄商標 內務部批准立案 日本政府許可發賣鑑札 英工部局及臺灣總督警廳醫院試驗憑證

◎發補益療瘋癀 健脾悲經◎價目 大瓶二元 小瓶一元二角 每打二十元 十二元 總發行上海五洲大藥房

第一自新醫院

上海英租界大馬路泥城橋西首十二號三層大洋房

第二自新醫院

上海英租界跑馬場對面派克路口四十四號大洋房

第三自新醫院

上海法租界寶昌路[illegible]口新建里對面寶康里[illegible]

◎醫治科目 內科 外科 花柳科 婦人科 眼科 喉科 小兒科 耳鼻科 咽喉科 戒煙科

◎門診時間 上午九時起至下午四時止 往診時間 下午三時起至七時止 如遇急症隨請隨到

◎門診醫金 初次一元 覆診半元 往診醫金 每次五元 外加車費

◎住院房金 頭等每天五元 二等每天三元 三等每天一元 如帶僕從每人每天加收半元 藥資 手術金 另外計算

◎產科往診 上午九時起至下午七時止 產科往診助產費 初次五元 覆診三元 外加車費一元 早晚照上加倍

◎產科藥資 往診另外計 產科住院 病房費同上外加助產費五元 難產無論

院長汪惕予訂 電話六一三

上海哈佛醫學分醫院啓事

本醫院分設北京路五百七十五號即浙江路轉角因此處人煙稠密四通八達以便病者往來起見擬於陽歷十一月二十日開始診病每逢星期一三五日自早九點鐘至十一點鐘止過時不候餘日不診號金初次洋二角以後每次洋一角特此佈達 哈佛醫院告白

經售 正眞 四嘪草 特別利益 廣告

本藥房開設上海歷有餘年精製戒烟藥四嘪草乃第一家始創戒煙一錢服藥一包效驗神速久已馳名 戒脫者不下數千萬人 無一痛苦而且個個面色紅潤食量加增身強力健精神煥發如服別種戒煙藥只可抵癮未毒脫離者速請試服早服早好同登壽宇

今日漁利之徒仿冒日盛難免劣貨混銷有礙衛生 因本主人爲年命起見於民國三年陰歷九月二十起每拾包內加贈德記主人肖像一紙以辨眞僞有此肖像方是眞貨之物 特別廉價一月 以爲永遠紀念 再酬惠顧諸君之盛意 每包三分 每洋五十包加贈五包 滿洋十元以上每元加贈十包 如一月以內購者照例加贈 外埠函購原班回件決不延悞 如無靈驗退還洋 以昭信實 須認明上海英大馬路五龍日升樓後第三弄北香粉弄南石庫門七十九號朝南 老信濟藥房總發行 四嘪草方不致悞

滙海公司 燕耳衛生牛髓粉

特託上海望平街神州日報館收發零售批發外埠函購原班回件願年分銷處當寄詳章

常服味極甘美此粉分量較重每聽五兩足碰比之市售一聽有三聽之多可謂先購一聽嘗試便知功效 本公司係求貨眞價實並不張大其詞 只登申新神三報中自閱者注意一二外埠願代分銷批價格外[illegible]另有章函索即寄定價每聽大洋一元每打十元外埠函購原班回件郵票九五核算 諸君認明本公司船牌商標庶不致悞特此奉佈 外埠分館[illegible]南城內王保和藥房江西省萬子祠[illegible]巷神州分館嘉興城內開[illegible]號

每聽特別放大計重五兩足碰 所製之粉用化學格致法加以貴重補品培元生精配合 能止咳化痰戒煙後調養 無論老幼男女皆宜 惠購

獎洋壹千元

招請各埠代理人

啓者本銀公司董事本多年[illegible]國集資振興國貨[illegible]未能普及現擬力爲推廣 [illegible]招請各埠代理人[illegible]之利益以期[illegible]形利 [illegible]有[illegible]資此席請[illegible] 上海四川路四十五號三層樓 本公司接洽可也

一人之智識有限世界之事物無窮故不得不有一適當之書以資檢查而利應用 敝局有鑒於此特編日用寶鑑一書內容數百種(詳見下列目錄)誠居家旅行者必備之良書也 然敝局編輯是書雖竭十數人之心力二三年之光陰自謂博採旁搜無美不備 然我國幅員遼廓特恐各地風俗不同未免有不甚適用之處茲特備獎洋一千元 徵求海內通人能將本書內不適用者逐加删潤或補其遺漏者函寄敝局 謹當擇善而從以爲再版時改良之用若能於每條之後加以說明尤所歡迎惟文筆務求淺顯以期易於索解來稿一經本書再版時採用即作當選酬金分三等

特等獎洋一百元 以體例有特色而删補或說明條數較多者爲當選

優等獎洋五十元 以體例有特色而删補或說明較少者爲當選

次優等獎書劵洋自十元起至五元 以體例較優删補說明亦多者爲當選

想海內通人當必不吝金玉也 敝局此舉非有他求實欲爲社會上得一人人適用之良書 惠稿者請用本書附訂撰述用紙別紙不錄幷將姓名住址詳細註明寄上海英界寧波路中旺街錢江會館西首樂安坊一百九十五號共和編譯局 收稿期至民國四年三月底截止過期不收當選者發表於本書修正本

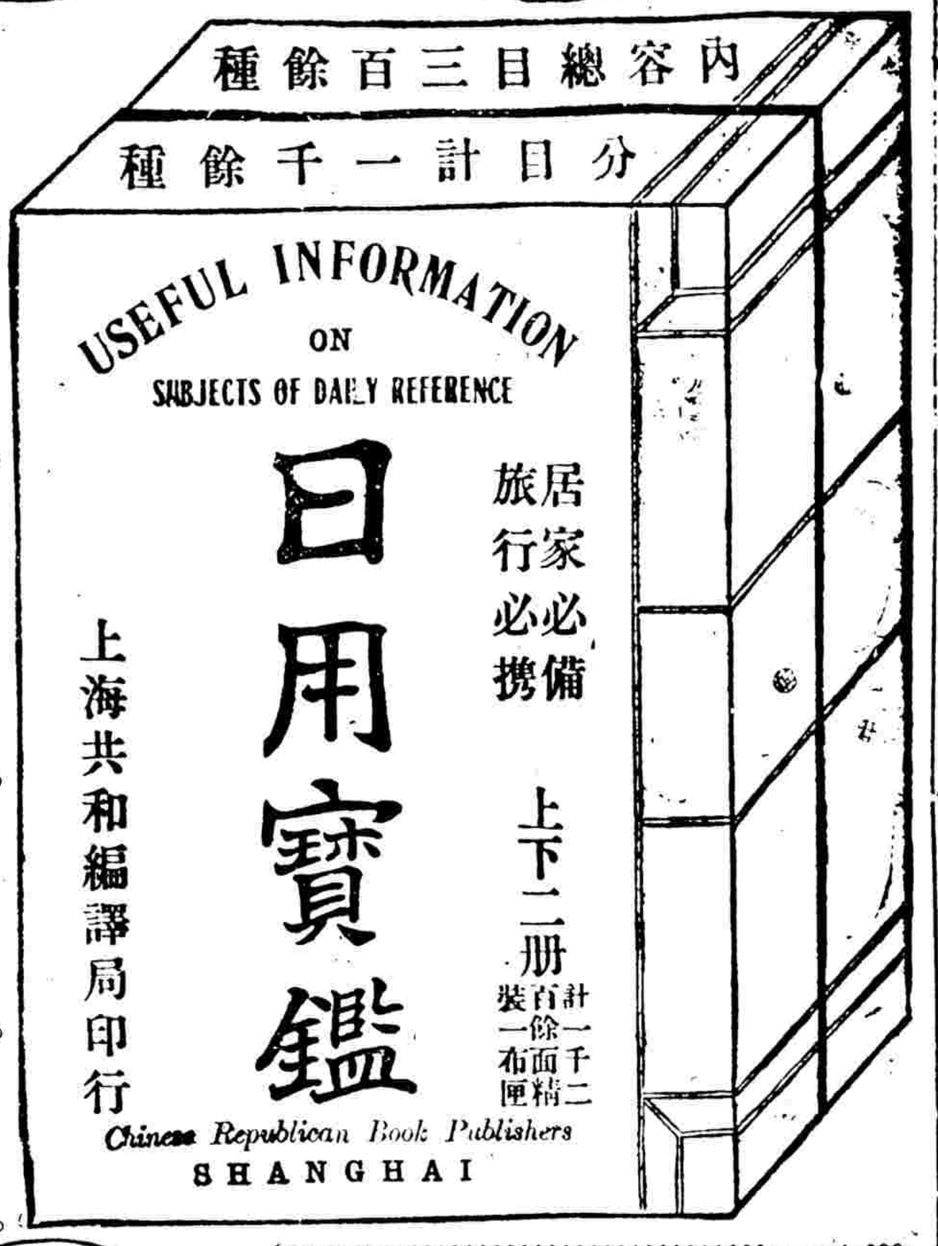

注意 本書今日廣告特贈特價劵 如一月以內將左列特價劵裁下向本局訂購者照定價每部二元對折一元外埠寄費二角

日用寶鑑 特價劵 每劵一部 照價對折
上海英界寧波路中旺街錢江會館四首樂安坊 共和編譯局謹贈

日用寶鑑總錄目

日曆類 民國對照表 民國元年至十二年陰陽合曆 民國紀念日陰陽曆對照表 家族生日陰陽曆對照表 親友生辰陰陽曆對照表 [illegible]陰陽曆對照表 歷代中西曆及月建計算法 中西三曆合璧年表

禮節類 新禮制 新服制 婚禮儀式 文明結婚儀式 文明結婚證書式 喪禮儀式 喪禮儀式 本國居喪儀式 外國居喪儀式 祭禮

教育類 學校系統表 小學校教則及課程表 中學校課程標準 師範學校課程標準 高等師範學校規程 實業學校規程

郵政類 郵政資費表 郵政寄費表 郵局存款匯兌章程 保險信件寄費[illegible] 郵政[illegible] 各國郵政[illegible]

航政類 本國[illegible] 外國[illegible] 上海[illegible] 日本國 英國 法國 德國 俄國 [illegible]

路政類 全國鐵路行車時刻及價目里數表 京奉線 京漢線 [illegible]
沿海航路價表 上海漢口間船價表 上海大連間船價表 上海天津間船價表 外國船行期表 輪船開行日期及時刻表 上海至杭州輪船價目表 上海至蘇州輪船價目表 常州江輪船價目表 鎮江揚州輪船價目表 揚州輪船價目表 安慶輪船價目表 蕪湖輪船價目表 杭州輪船價目表 寶應輪船價目表 九江輪船價目表 沙市輪船價目表 漢口輪船價目表 長沙輪船價目表

電政類 [illegible]

商務類 電報免費辦法 電報掛號法 收報時刻 香港福州上海廈門四處平常電報價目 大北電報公司價目 大東電報公司價目 太平洋商務電報 太平洋代日期電報 電報[illegible] 全國商業一覽表 商人通例 商人通例施行細則 公司條例 公司條例施行細則 修正公司條例 商會法 商業註冊規則 商業註冊規則施行細則 公司註冊規則 公司註冊規則施行細則 火險章程 火險保單 人壽保險 水險[illegible] 洋面保險單格式 平安保險規條 保險[illegible] 金磅先令合中國庫平銀表

交際類 介紹 訪謁 拜客 交際 [illegible]

家務類 家計須知 去衣漬法 [illegible] 蒙養[illegible] 家庭要則 [illegible]

飲食類一 飲食須知 飲食戒 海鮮類 江蟹類 特牲類 [illegible]

飲食類二 [illegible]

衛生類 [illegible]

文藝類 新聯 [illegible]

字書類 中華新字典 [illegible]

稅法類 印花稅法 印花稅法施行細則 [illegible]

雜類 [illegible]

非洲樹皮丸

泰西各國醫學藥學全憑實驗非同臆測故醫學之推闡愈精藥學之發明亦愈廣近今新驗得一種非洲樹皮內含各質富有養精補腦之元素於是採取提鍊去膚存液製以爲丸功能添精益髓轉弱爲強服後周身運動更能施於四肢驟增筋力若竟靜存息養則力歸下部屢試屢驗蓋緣非洲一樹之菁華行根發脈其敷布全在於皮故製以爲丸固精增力健腦開胃謂余不信請嘗試之 每瓶一元每打十元

總發行所上海五洲大藥房

治牙痛斷根法靈驗極速

牙痛一症苦無斷根妙法本室獨得一種藥水不論蟲痛火痛寒痛蛀痛牙烟入風文法搽等痛依吸用之片刻其痛即愈永無後患真牙痛醫品也每瓶四角小瓶二角上海抛球場管彭壽堂藥局

石路上天仙原址

新民舞台

即新民新劇社

電話二八四八

日戲價目 特別廂四角 特別頭等四角 廂三等三角 頭等三角 二等二角 三等一角

夜戲價目 特別廂五角 特別頭等五角 廂四等四角 頭等三角 二等二角 三等一角

每逢星期六星期日均有日戲

特請由漢回申新民社全體社員

初四日夜

三齣好戲

兄弟爭美 賣花結婚 玉堂(三)春(本)

三洋涇橋南首歌舞台原址

民興社

十月初四日夜照刊劇目

十月初四夜戲

五六七八本

白蛇傳

群仙茶園

特請最優等著名花旦老生

露一翁

蘭春 千紅 梅倩

十月初四

空城計 四翠屏山 八義圖

法界迎仙鳳舞臺

十月初四夜戲男女合演

小碧雲 云郭? 小吉瑞 (王)祥云 狗肉紅 梁俊秀 謝福全 周鳳? (應)寶蓮 小鳳池 (小)七玉 (四)盞燈 白呂布 (王)克琴 小阿四 洒金紅 (陸)菊芬 謝秀鳳

▲黃金台 ▲烏盆計 ▲芸香宮 盜魂鈴 ▲牧虎關 界牌關 四進土 打櫻桃 燙子報

廣南市興市公司

商辦

申舞臺

開設南市十六鋪外灘新舞臺南首電話四十四號

每逢禮拜三六日准演

價目 夜 特別五角 包廂四角 正廳三角 頭等包廂二角 二等正廳二角 三等一角 半價

日 特別三角 包廂二角 正廳二角 頭等包廂一角 二等正廳一角 三等半價

全體社員

初四夜戲

頭二三四五六七八本

果報錄

民鳴新劇社

電話三一四一 一減價券一律通用

請看今晚新劇奇情影戲

每夜加演五彩活動影戲

特別包廂七角 特別四角 頭等三角 正廳五角 二等二角 三等一角

十月初四夜准演

繡襦記

鄭元和落難

大舞臺

初四夜戲價目 二等正廳二角 三包廂三角 四正廳三角 特別包廂 一元 特官廳八角

▲黃金台 ▲三瑱賣馬 ▲借靴 忠孝雙全 包公 斷后 坐樓殺惜 ○趕會游亭 義旗合 ○選翠花 黃鶴樓 蓮花化身

丹桂第一臺永記公司

價目表 初四夜 特別包廂八角 特官廳八角 頭等正廳五角 二等正廳三角 三等二角

錢寶奎 李少棠 祁彩芬 雙處 小樓 趙君玉 潘月樵 貴俊卿 唐[illegible]

百花亭 三顧茅蘆

競舞臺

初四夜 特別包廂七角 特別五角 頭等正廳三角 三等二角 包廂二角 今因座位天後照價

▲二進宮 ▲小放牛 ▲鐵龍山 全本愛國血 ●陰陽河 打棍出箱 九本三笑姻緣

群仙茶園初四日戲

十月初四日戲二等正廳一角

▲雙投唐 拾玉鐲 ▲虹霓關 界牌關 桑園會 明月珠 鼎足三分 代取城都

十月初四夜戲二等正廳一角

▲鹿台 挑華車 ▲陰陽河 ▲八義圖 花蝴蝶 ▲空城計 四翠屏山 頭二三四本殺子報(改良)

如有外來戲券本園一概出錢不承認特此聲明

永年人壽保險有限公司

諸公亦欲於生時爲妻子謀富財乎或積資以爲之保衛乎然而意外之阻力良多惟壽險爲最穩之保衛策未雨綢繆莫若保壽欲知細情及費額者請詢上海總經理烈士可也 總公司設在上海廣東路十號

仙丹

備治

[illegible]

價目 批發百包二元 四角 千包念二元

發行

[illegible]

大英醫院

老牌牛肉汁

此牛肉汁爲泰西博學士法蘭倫創製所製屢試屢效久爲全球醫家所證實即滋潤此汁之味於力與新鮮牛肉無異一經下咽無須消化其功速達於血脈入血脈補益精神增進其氣力實爲滋補品中之第一故本醫院自發行此汁以來每年消售有一萬箱之多則功力概可想見凡食此汁須用滑水攪和而服如牛汁一茶匙清水八茶匙其水宜溫無妨切勿以茶水沖用蓋經熱氣則其汁須變而失功用服者慎之

上海外大英醫院啓

上海五洲大藥房之自來血服之果然有效能增精神又能強健身體真有補力之奇功也

甲寅年夏月上旬

雲南省張多紀內 松巢保證

上海彭壽堂治風仙品

眞正熊油虎骨百草追風祛濕酒

風濕骨痛手足麻木四肢酸痛[illegible]

號洋房發行 上海抛球場南首彭壽堂 河南路七上

大舞臺

聘請南北馳名第一鬚生

小劉鴻聲達子

十月初四夜戲准演拿手好戲

黃鶴樓(三江口)(蘆花蕩) 串劉備 串張飛

東京活動影戲園

（開設在美界乍浦路中西書院北首第一百十二號門牌）

本園新主人有各國各種新奇影片精彩換新片異外景象[illegible]

價目 每位 頭等三角 二等二角 三等一角

廣東禮德圓精製

著名蠟丸

烏鷄白鳳丸

本草科百云能治婦科病[illegible] 每料洋二元 每丸五角 半料一元

參茸衛生丸

此丸男女老少[illegible]

英大馬路東口謀得利原址電話一九九零

春柳劇場

夜戲 特等五角 頭等三角 日戲 特等三角 頭等二角 特等半價 優等一角

初四夜戲

喜劇 將錯就錯 正劇 蘭因絮果

此膠純以穀中麥精三倍製有牛肉汁魚肝油之功力且香美而無劣味用以調補虛弱人一切不足之症最有奇效故行銷有年人人稱贊若肝陽浮動心嘈善飢服之即止小兒並可用以代乳

大瓶洋二元半 每打廿五元 小瓶洋一元半 每打十五元

上海中英大藥房

第二千七百四十六號

戰爭專紀

◉日軍在膠縣暴行之實錄

此次日軍假道於我往攻青島其軍隊所過平度黃縣掖縣首當其衝又南則抵膠即墨受損較輕膠縣則不勝其擾矣今將膠縣所屬各莊民呈報被日軍損害各案具錄於後以見一斑其未經報案者不列蓋既未經報案則是僅據傳聞恐不能為據也

十月二十四日曹文社社長張萬齡等呈報本月十七日 日軍到社內洋河堐社設立糧台將社戶匡學順等家人口趨逐住屋騰出伊等在內居住等情粘單附後 匡學順二十二間匡學琛八間匡學琦九間匡學相四間匡保元四間匡克昌二間匡永全二間匡學增三間匡珂三間匡柱七間匡克讓三間張一貴四間張一方一間

九月二十七日郝伍屯阜安衛王居中等呈報陰歷八月初九日日軍數人在北園門裏將賈梨人毆打綑縛樹上未放又日軍赴王振德家搜翻振德患病伊母出說被日軍毆打昏迷不醒等情

十月十四日朱陽社朱陽庄李振培呈報本月初四日 日軍馬兵二十五名赴該莊用石砸各家門戶男女越墻奔逃用大石將伊門砸開住宿搜去銅元十五吊糧草合錢五十一吊等情

十月五日東王呂社殷建堂呈報本月二日 日軍到社內馬隊約三十餘名在法家園庄駐紮女眷全行逃避糧食地瓜任意踐踏並赴該庄內任意搜翻等情

十月五日逢猛社鳥耳河沿莊春臺等呈報九月三十日 日軍數人赴該庄搜翻鷄子等物并將張汝美之妻閻氏姦汚等情

十月二日王呂社地方薛順元禀稱九月二十九日 日軍到社內邵家庄逢張莊搜翻婦女逃竄邵安之妻張氏邵清斗之妻管氏被其閉門輪姦不能動移並將逢姓砍傷等情

十月五日北港社于正希等呈報本月二日 日軍到社內陳家港頭駐紮赴各莊強要鷄隻大麥等物惟陳家港頭立逼騰屋強住逼索牛猪搜翻婦女等情

十月十一日曹文社王家灘社王慶順等呈報九月三十日 日軍到庄搜索要去秫秫石餘僅給錢十二千文又有馬隊土古台將居民全行逐出日軍在屋內居住等情

十月十日朱陽社薛殿璟等呈報本月四日日軍到社內朱陽莊住宿騰屋查驗糧食牲口登記賬本硬住李振丕房搜尋婦女拿去大麥銅元等情失單附後 銅元十五吊大麥四斗麥子半斗谷子二斗秫秫二斗莞豆五升白麵四十斤

十月五日南泉要社舜發方等呈報九月三十日 伊社回流觀莊辛店莊姜家村徐家村打虎村日軍要每莊各出猪二口豆子二斗大麥四斗秫秫二斗白菜一千斤蘿白二百斤葱五百斤鷄二十五隻鷄子一百個地瓜二百斤又在新店莊立逼騰屋晝夜在該莊搜翻錢文首飾等物等情

十月五日讓泉社孫得圻呈報九月三十日日軍隊五六十名在伊社孫家河北莊孫家河西莊立逼騰屋十餘間女眷全行趨出住紮將粮草豆禾踐踏喂馬等情

十月五日靈山衛金桂棟呈報近日靈口住有日軍每日赴靈山衛索要大米鷄魚秫秫又將該社順源等舖任意搜翻拿去糖食銅元等物強逼各舖騰屋搜翻婦女等情

十月初六日安林社管繼東呈報本月初一日 日軍馬步隊約三十名在該管徐哥莊胡存約家張哥莊陳桂欣家駐紮每天供給柴草馬草料及赴各莊搜翻錢項擾亂婦女等情

十月六日北港社陳家莊侯建等呈報本月一日 日軍騎兵四五十名步兵百餘名在該莊強逼入屋村中婦女逃竄西山有奔不及者即行姦淫買物半價再要即打等情

十月一日海林社楊中恩等呈報近因日軍駐塔埠頭口時常到伊莊內索要牛鷄猪隻搜翻銅元等物反要伊莊出船板二十餘隻將伊等運赴抱島等情 (未完)

青島陷前二日小湛山之一部情狀

（敎會某君惠贈撮影）

◉歐戰雜評

字林報十一月十九日評論云英法兩國艦隊現正砲擊土國韃靼尼爾海峽此海峽分東南歐與西亞並接多島海與瑪摩拉海現在決議昔英法已否決計轟去兩岸要塞以便强行通過該峽至君士但丁及黑海但關於此海峽通過權以前曾有種種衝突至一八四一年列強乃贊成土國有阻止他國軍艦通過權隨時得以施行其海峽約長四十二英里其闊則自一英里至四海里不等土國為防他國攻君士但丁故在西岸韃巖及東岸斜坡皆密置砲台現在其入口處必已布置水雷此峽在軍事上既如此重要故戰史上東西交戰必以此為重地古時克塞爾克塞斯在峽中駕船橋渡歐而亞歷山大大王亦在此渡過遠征波斯也

某通信員通告吾人謂德人道斷不能自圓其說舉其一例則如前日德文報電「俄國代理公使已離阿富汗京城卡布爾」之文是也

按諸英阿協約阿富汗在外交關係任英政府管理然英則為交換條件起見不干預阿富汗內政由一九〇七年英俄協約俄國宣稱阿富汗為在其勢力範圍之外其與阿之政治關係皆由英政府轉達即英國在阿王朝中尤無與本國代理員互商俄國何來有代理公使在卡布爾以實際論俄即有駐阿代表亦不存在於一八七九年之後德文報電所舉者其一八七九年之俄使乎經三十五年之久而後能證明此大事誠可見條頓人種之精細然在此時宣布則似不懷好意耳

日軍至歐洲助戰一事在歐洲及日本現皆正在討論在泰西一般輿論則聯軍苟不至甚困即毋庸請日軍至法今聯軍並未困迫故日本須仍在遠東維持和平作其特別事務又有一說謂日本須經若干時日方能準備運送一有力軍隊在英國地位現正供給遠征軍為日甚少同時戰地新聞亦足使人勉勵云云至於日本意見觀其報紙批評似稍不同蓋皆言運送大軍雖不易易然亦可以成功但不知至戰地時尚需要否耳政府間似無提議及此者日人似亦不致遠送軍隊遠赴歐洲唯在日本實欲顯其援助聯軍以攻敵國之之模樣而已

◉歐戰中俄國禁酒之成效

譯大陸報

俄皇詔俄國禁酒會日朕已決定永遠禁止政府在俄國賣火酒矣其實事若何請讀挪列格氏之通訊

十月二十一日彼得格勒通訊云自予至當地後街上未見一醉人以前城中酒店至多而較貧之區尤甚自政府所開設之酒坊閉歇後彼得格勒情形全然改變在昔時人入店中購一形如藥瓶封固小瓶携至街中一飲而盡重入店中置空瓶於原位另購一瓶而出如是者數次必至醉而後已其結果則街市上乃有無數醉人往來傾跌必得人送往其家始已

今居此二月竟無所見其原因則下動員令後政府即命全國專賣酒局一體封閉並禁止售賣火酒且酒坊須出其馬以供軍隊使用故決不能復運酒坊之貨物與買主而俄國人口多數遂為禁酒家其動員令舉行既迅且靜亦職是故也

動員久已完備郡城安靜如常但有數事即已改變禁酒其一也其他狀況亦有更動珈琲店及酒店每夜十一時關門公會中賭博亦在嚴禁之例 至於半夜在戰事以前正為遊玩之時刻今則居民唯餘家休息都市如是全國所受利益正自無窮即如政府賣酒一事向為國家之至大利益但其於人民之影響則殊不佳 俄國全境幾為醉酒世界數十萬人之家族因以貧苦陷落於悲慘之境戰禍雖巨似猶不及此也

其始原欲使動員既畢即撤回禁酒令及其後進步至速改良至大於是乃有永禁 火酒之聲婦女全體唱之男子多數和之 在男子始倡由於勉強及見無數之家族皆因禁酒而得獲益故亦加入運動之列政府聞國民之聲遂決議 戰爭不止禁酒之令不去 蓋此時經費至巨即失火酒專賣之歲入亦唯一小部份故雖入其損失為戰費之一部份云即至今日其發達猶未止於是財政總長宜稱前此狀況決不復回蓋深知由國民之弱點而取歲入殊非良善之經濟其意即 俄國財政制度全部皆須改革而新稅源亦必須覓取也觀此現象則其計畫必可成功國民願之俄皇願之所不願者唯重返於火酒世界耳

◉德與聯軍獲勝之原因

譯華德日報

據俄境戰場傳來消息德奧聯軍大獲勝利先是德奧聯軍因俄軍兵力甚盛勢不能敵必須退却以避其鋒於是退至邊境佔領一防禦線近則忽取攻勢在東西普魯士及波蘭之德奧聯軍確已大敗俄軍俄軍死亡及被擒者約逾一軍團之數他如大砲機關槍之損失為數亦甚夥然俄軍以強大之兵力不能擊退德奧聯軍至邊境之外反受德奧聯軍之攻擊因而敗走閱者於此消息或疑德人之誇張失實也今更述其原因以釋此疑實據彼得堡之路透報告華沙之役俄軍佔優勝之位置德奧聯軍乃退避其鋒而俄軍不以其強大之兵力乘勝追擊德奧聯軍而殲滅之者蓋 德軍退走之際凡鐵道橋樑已全數毀壞故波蘭境內之鐵道於俄軍之一面已成為無用之鐵道 若更修理則非費浩大之工程不克德奧聯軍乘此時機即按其戰畧不傷一兵安然退至合宜之陣地休養其士卒以為乘機待時之計故今之消息絕非誇張失實者此也即為前此巴黎之役法軍遂由巴黎以優勢之兵力加增前線德軍知力不可敵遂按其戰畧由巴黎附近退至愛恩河流附近其情形頗與此役之退却相似也

內外要聞

◉佛山革命之一鬨

粵函最近亂黨圖粵之勢甚急佛山一帶大起謠言謂官山之人和墟亂黨聯盟拜旗招集四百人殺猪數十頭將由水藤趨樂從於是樂從因而戒嚴軍隊多有調往駐紮者距要十日果由樂從方面而來到佛山後急趨柵下皆衣大成藍布衣臂纏白布約長一尺五寸中蓋一水波印旗色藍中鑲八角形類似反正時之清天白日旗惟八角中亦蓋有水波印為稍異耳旗長一尺六寸闊九寸搖旗吶喊鑼擁而前直撲柵下(即文塔腳)轟斃濟軍四名而廠遂陷再攻平政橋勇廠傷兵三人失槍約十餘桿又攻米艇

天津林華娥書校讚鏡面散之妙

寶鏡之紅點令伎鏡面散一搽面光最奇者斑阿三粉刺如灰色亦能退去整淨承賜十二盒已治好五人今特用謝 [illegible]

(上略)妾身困樊籠無由脫 推念薄倖憐惜薄命勿負前言妾 死守以待命(中略)鏡午日接到 函並衣料鏡面散等物照收 謝其鏡面散搽用妾依法施治 未閱旬而面上斑痕全無 [illegible]

南洋勸業會頭等嘉獎 蘇製半夏

外埠函購郵局最妥〇本廬分設無錫北門外江陰巷內〇杭州陳列所〇南京花牌樓〇天津北門獅子胡同忠成 [illegible]

久将脫累
蘇城大太平巷 黃履中啓 函購外加寄費一成
清農工商部獎照 上海盆湯弄絲業會館後五開間門面攀香廬顧雲氏總發行所啓

頭勇廠游擊隊敗回 向彩陽堂請援 亂黨乃再進游擊隊以垣爲壘與黨人激戰 濟軍又由晚市進發佛山原駐軍隊途警察不計外尚有鍾子才所帶之游擊隊三百名濟軍五百名各均撥兵到援 黨人遂潰至有簮門登瓦而逃者鍾子材手 自奪獲旗一面時已晨間八時矣聞黨人逃竄係向張槎方面而去

又一函云革命黨人首領朱執信 前已 潛回順德上洪鄉糾合黨人陸領等起事 本欲潛窺省垣因昨見佛鎮兵力單薄故於十日先傷黨徒四路進攻佛鎮第一路 陸領爲前鋒 撲攻柵下文塔腳勇廠 該廠係區老二爲隊長是晚因往鷹沙狎妓守衛軍士亦夢入黑酣遂被黨人鑷擁而進奪去槍枝甚多 第二路前鋒爲陸祥 (即陸常之弟日前陸常已在廁十所頒命而外人仍有呼爲陸常者即常祥同音之誤) 進攻大塘涌勇廠 軍士聞報紛紛踰伏一隅以避其鋒仍被 搶去槍枝三桿擄去軍人三名 第三路前鋒周之貞 督帶黨人數百 撲攻土沙孖賓兩處軍營 彈如雨下互有損傷 第四路前鋒鄭衛民 亦督帶黨徒數百 撲攻舊都司署之濟軍大營並高扯藍布白字旗號 勢極兇悍濟軍營長李嘉品極力抵禦與之鏖戰並將各處要塞堵截使其四路不能會合 黨人恐救兵一到勢必不支遂欲佔據缸瓦欄車站而濟軍先佔據優勝地點將鎮大奇槎等車站固守以免進窺省城 旋乃飛電來省訊請救兵此時已戰至翌日三時許往來火車亦被流彈洞穿搭客皆仰臥車底 後廣三鐵路公司照報即將尾車停止來往當道得接電報之後亦即派出陸軍南營濟軍一營前往助戰黨勢不敵陸續竄去當場拿獲亂黨四名一名葉銀一名黃建德一名邱開一名梁旺 由副營長押解至省由將軍行署軍法課訊明 立予鎗斃 至福軍與濟軍遂則亂黨亦已得手 陣亡軍士甚多 但十二日早四時許又聞與營其所部之陸軍一營又第六團司令部王純良之陸軍一營是夜開赴佛山十二日廣三鐵路已照常開行惟全鎮商店於兵燹之餘尚未照常開市耳

又一函云十一日上午又有黨人約六百名在張槎一帶與官軍相戰 是時黨人欲劫掠孖賓勇廠槍械 直趨內地商會速發兩電往省請救至得省吏復電人心始安是夜佛山各街道均各閉閘路上絕無人來往商會又發函警署請示辦法警署函允加派兵警巡邏故夜間祇有游擊隊及警察巡邏各緊盛街道商閻亦未裝出巡極爲踴躍惟各市價米每石約高三角新漢濟平兩戲院一律停演各建醮棚廠均停唱八音街外各小販悉不開擺閘鎮爲頓俱寂入有頭離景象至夜間即闖到濟軍約二百名旋又到濟軍四百名聞有開花砲隨行十二日晨八點鐘佛山張槎大基等線聞有槍聲 道路相傳謂仍有亂黨伏張槎鄉內濟軍因用槍猛擊惟隔半點鐘之久又不聞槍聲 聞食因濟軍由省運到大砲槍彈停在埔頭者張槎鄉人扛抬回營鄉人怕官兵務相牽將手上農具擲下逃去濟軍怒甚乃發槍一排示威耳至十一點後張槎大基一帶又發現槍聲 查係官軍偵得黨人挺進劫掠都司衙內男廠故接續發槍以壯聲勢惟聞 黨人沿途 遍插旗幟式樣極不一有紅者有黑者有藍 邊白地者有一面竟大書大元帥孫四字 高插於車 站附近者 今缸瓦欄大閘口已派軍駐守實行檢查來往行客廣三鐵路局並出有佈告謂佛山以上暫停開行矣

又一函云十二日下午以後 佛山大兵雲集黨人勢漸不支一律退至上柏車站 分途竄去 查黨人失敗原因固因衆寡不敵亦由糧食不敷 十一日午間有該黨六人在缸瓦欄激戰時腹如雷鳴遂取車站小販遺下之粥食之一時伏軍齊出將六人捕獲當場處以槍斃 是日上午開戰時商店住戶大爲惶恐因 該黨羽翼四出接仗如聚龍上沙至桑地沙祖廟城門頭文塔腳 平政橋張槎等處均有黨人激戰狼烟四起正知不黨衆之多少 幸官兵壓境分軍進攻故能一鼓盪平今日廣三鐵路照常開車惟佛山以上依然停止來往軍隊之駐紮缸瓦欄車站者星羅棋布由車站至橫水渡頭所有來往人等均須搜查行李警兵荷槍梭巡商閻亦一律出勤二日以內全鎮未遭搶劫至火車行車時刻現尚照期如頭車上午七點今則改爲七點半尾車四點半改爲五點此皆因機車被困三水之故該路管理局此次大受損失 上柏車站之賣票員被該黨槍斃車守及路警二名亦被槍斃十二日仍見屍身仰臥路旁 桑地沙亦有過路人二名中彈殞命計是役 陣斃黨人約四十餘名生擒者約二十七名被傷者無算 執獲槍枝黑綠藍各種旗幟及白色袖章甚多 軍士陣亡者約有二十餘人 現在大局已安靖官軍仍目下柏痛剿樂從濟軍營長盧華龍已督兵從後堵截故該黨不敢竄回樂從上淇等處矣

◉廣東之炸彈世界

廣州正南街炸彈案 (即第三次炸彈) 前報已歷誌之茲據別一粤友函述情形有與前此所記稍異者函云本月九日晚六點十分鐘時 蔡國英住宅正在延僧造法門口圍觀者甚衆閻贅見有一人舉目四顧頗露張惶態度因即上前盤究詎手甫及身 其人將手一揚轟然一聲即將該警手臂炸去斃小孩六人裁縫工人一人傷陸軍排長一人轎夫一人乞婦母子二人並傷過路人三名三多里嚴宅小孩一名 蔡宅醮師有一人 穿腹身死將軍鎮守使聞訊登即召兵圍捕各軍隊以炸彈發生地點係在蔡宅門口遂入宅搜查並將宅主蔡國英及其子弟戚友約十餘人傳赴廣惠鎮守署詢知蔡係地方實任官吏即由龍鎮守使派軍官四人護送蔡等回府並親往查勘慰勞而去云

此炸彈炸發之後據站守正南街兵云兇徒確已自遭炸斃因當時蔡宅門首圍觀者多屬路人中有一高長者 身穿黑衣將手一揚突聞轟發斯時火光四射擲彈暴徒旋即倒地幸該兵所站之地位左邊即係麻石圍門面炸片所及已將此圍之麻石炸去一寸塊因有此掩護之物故獨免受傷旋將目擊情形報告上官至勘查時見 鎮守署園牆炸毀一孔約三尺餘闊 蔡宅之頭座亦已傾斜翌日即將此鎮守署牆上之孔填塞矣

十一日晚七時許 羊城又發現一炸彈 其地在河南同福大街福場圍警察十七小段內是晚十一點正署丙班警兵唐軒適 在該處出勤遙見有西裝者一人 貿貿然來瞥見警兵即又折回屠某頗滋疑惑躡尾其後行至二十四號門牌 花薨草堂住 宅對門處見此人遺下一物 匆匆而去 此處地方僻靜樹影交加西裝者已不知去向警兵即將所遺之物拾而視之則一猛烈之炸彈也 其形狀類如牛奶罐高可四寸 圓週九寸 重量約有四(磅) 警兵拾得此危險品物迅將呈報區官以棉花貯之明晨呈解警廳 經辦計此炸彈合前此炸發三次之彈及在雙槐洞檢獲之一炸彈計之 實爲第五次炸彈發現 闔垣者有殺人之凶器官中人員 要聽然矣

又據澳門人言本月九日午後二時 澳門龍嵩街甘八屋中忽亦爆發一炸彈 轟然一聲其巨如雷 隣人聞聲往問初云是小電開汽水瓶炸裂乘入視見一人已重傷 在地查因製造炸藥不慎所致華探警差等已將 屋中三男子並受傷者拘獲 隨搜屋中得有部據一本孫文委任狀與黨人冊及緊要文件甚多惟尚秘而不宜但聞受傷者爲李姓前充連州某局長云

◉清帝復辟說之由來

近日都中忽發生清帝復辟之謬說爲之倡導者實一班自命爲遺老之人平時以青島爲窟穴 即偶爲怪論不過爲之供茶前酒後之談資初非如明末黃黎洲諸公具有心於王室也近 則此等 詖辭流布漸廣如劉廷琛之復禮制始出書勞乃宣之正續共和解即此等謬論之代表也自此次歐戰事起 又有某國人時時以復辟論慫恿前清某王 欲其利用此說以生亂 端幸某王尙明大體未爲所動而清皇室聞之尤抱不安故爾政史夏壽康等有杜亂防嫌保全清室之呈即爲禁遏此等詖辭而發也

國史 清史兩館人物 雖皆爲當代名流不無借國故君之感然其中亦多識時俊傑非盡甘爲西山餓夫之人誤此等違背世界大勢之復辟論斷不致謬爲附和而惟 宋育仁 者忽作非非之想竟援拾此等謬論呈請清帝復辟宋之爲人身材矮小而性怡古怪 在前清時以頑固著名入民國後久不見其蹤影國史館開辦王館長曾聘爲協修 近乃有此一段怪事出現與所謂荒謬絕倫者矣

頗說者曰此等荒謬之論所由產生之原 因亦有可以研究者自二次革命撲滅以還今日議郊天明日議祀 孔推引舊官之薦剡不絕於官報打消黨政之議訴而見於外論一若事事皆須復古而後快甚或有 以能回復前清末年之狀態爲幸者 一班老朽自謂其廷匪牛匕學說可以借今而傳後宜乎有此變本加厲之怪論也今而後政府可以廢然返矣

◉陳繩案第二審之結果

理由 (續)

又査陳繩被害之翌日曾有人假託陳繩名義在前門大街萬成興衣箱子鋪僱夫送至東斜街陳宅又在雙興和衣舖訂男女衣服共五件亦使送至東斜街陳宅並告該舖以就說是大六爺買的等語按大六爺名 稱本係陳宅僕人稱謂 陳繩之詞而冒陳繩名義訂購物件者竟以大六爺名號自稱則訂購物件之人係陳宅僕役於無意中流露此種口吻灼然無疑乃據黃曾勗在本廳結稱陳繩失踪後即到陳宅打探 閻 陳壁云陳繩買有衣箱二隻尚在門房即往查看董升在旁云尚有女衣曾勗回顧董升面色突變云云按訂購衣箱及衣服各稱舉動本係殺害陳繩之人借此以爲偽人耳目之計使 董升果非情虛何至於黃曾勗回顧時立即色變是其犯罪情狀於無形中先已畢露其罪證二又據陳伯嘉供稱六哥去的那天手了氣槍等語經本廳受命推事與炳樅於本年八月三十一在陳壁家後園偏西大水井中淘出空氣槍及長刀 (形似殺豬刀尖已折毀刀其鋒利) 等件空氣槍一枝據陳伯基認明係陳繩之物幷由受命推事在陳繩住房歸匣内檢出氣槍子比對相符長刀一柄亦由鑑定人貝瑞生鑑定刀柄上確有血跡據陳壁家後園之井計有五 眼偏西大水井之地點爲出入該宅後門必由之路而帶血之刀與空氣槍又均在該井之中可見此等物件 係由殺害陳繩之人於殺害陳繩後同時所投棄而殺害陳繩之人有由該宅後門出入者亦可證明乃據閻子壽即閻福在原審衙門供稱上年八月二十九日晚約十一點鐘我同孫玉山張林黃貴在陳宅門房打牌董升於十一點鐘時拿黃顧車燈走出到天將亮時董升打門進來我問何以早來答以來拿手紹云云並具切結附卷董升則稱是夜並未回家等語宜 董升本係陳壁門役其在陳壁家時則於門房住宿而閻子壽即閻福既於民國二年八月二十九日夜即陳繩被害之夜見其持燈外出董升乃並未回家是其於持燈外出以後即爲由後門入內殺害陳繩着手實行之時期其罪證三據上所述董升罪證明確無可解免詎董升在控告審中辯稱陳繩係陳壁謀害我不知道等語本廳按本廳對於本案係屬控告審而控告審所得而理者按照訴訟通例本以經第一審判決又經提起控告之部分爲限本案經原審衙門判決後除董升董珍提起控告外檢察官控告之部分則有黃貴周文駱故本廳對於本案所得審判者祇有上列之四人此外之人有無犯罪嫌疑非本廳所得審判况即本案所得之證據而論董升確爲犯罪之一人以外有無共犯之人於該控告人已身犯罪之成立上無何等關係就此以爲不服原判之根據理由殊欠正當(未完)

信手拈來

◉嗚呼宋育仁

老談

德報載有宋育仁槍斃消息嗚呼宋芸子果死耶自去年兵事後一般揣摩風氣者竭力提倡復古於是老悖腐朽不知世事之人莫不鼓吻弄舌以冀出一頭地詭詭之談怪誕之論已覺層出不窮至有清帝復位之議以造其極姑無論共和政體絕無復還帝制之理此議絕對永無成立之日即循是以往設不嚴予懲處則古代井田車戰之制亦必有從而提倡者蓋過當之迎合往往類此宋芸子老而趨時致蹈殺身之禍就事蹟論良不爲枉原情而言亦冤甚矣今之不論事理專摹風尙以爲得計者又豈僅一宋芸子已哉

靈藥 仁丹

★乾坤清氣康寧
神氣高朗除穢防邪
威靈感應體剛氣暢

★仁丹之靈效乎
全球億兆之人熙熙
潤其澤如雨露之降

●價目●
試服包 日金五錢
小包 全拾錢
中包 全廿五錢 添呈洋銀藥盒
大包 全五拾錢 添呈裝鏡藥盒
各藥房均售請就近購取

●當治●
中暑傷寒 水土不服
頭痛目眩 猝倒昏迷
腹痛吐瀉 時行邪熱
痰喘氣促 食積不消
虛弱貧血 精神鬱結
其外一切危症服用此丹 斷有起死回生之靈效也

仁丹總經理上海河南路拋球場南首東亞公司

立愈小腸疝氣限日永遠斷根

京都天寶齋謹告同胞●如患疝氣從速購試●立能消脹平痛●可以一刻而止矣宜慎宜認○毋以自誤

本齋秘製小腸疝氣膏藥其效之神速可以推倒天下之疝氣藥丸無論……[illegible]……一試之立奏奇功每張一元二角如內服……每盒一元每料大盒五元……鋪設上海二馬路西首新里石庫門內便是○京都天寶齋謹啓

東臨時省議會議員郭愚民拜啓

之身作余……購兩瓶使妻服之藥未服而信水已關精神百倍誠月月紅之偉力也余道經上海親臨貴藥房特書數語以誌效驗

敬啓者余妻先天不足加以家務般繁操勞過甚初患頭疼病繼而遇身無力迨後漸入損途半年來信水已絕遍請……中西名醫診治服藥百餘劑毫無輕減後經濟南芙蓉街吉太倩主人孫君勸余曰五洲大藥房所製月月紅丸善治婦女經病用面伸謝……此經五洲大藥房道安

立愈遺精 金剛百鍊丸

凡有遺精○必購鍊雲藥房○金剛百鍊丸○家藏秘傳奇方○咸稱天下無雙○如患夢遺滑精○經服立時安康

本藥房家藏經驗奇方係坐茅蓬老僧所傳名曰金剛百鍊丸無論有夢無夢親鮑洗……[illegible]……

精者人身之精華也精固則强精竭則亡關係何等鄭重世人凡患遺精者實因思慮過度相火忘動或交合之際忍精不洩或溼熱蘊結必腎不交以及少年誤犯手淫中年思慮過勞致有精製不固夢遺滑精從此而起……[illegible]……

今因原屋翻造遷移三馬路大舞臺對面 照常交易 上海鍊雲大藥房謹啓

眞八峰

便利之捷徑
微麵機器
文明之科器

掛麵切麵機……[illegible]……上海老白大橋……洋行敬白

彭壽堂藥房聲明假冒

眞一分時止痛 玉樹神油

本堂秘製玉樹神油其奏效之神速……頭痛肚痛胸痛心胃氣痛以及骨節……面治水火湯傷滾油刀傷跌打損傷……[illegible]……大瓶一元小瓶五角……上海河南路彭壽堂啓

新開 中華眼鏡公司

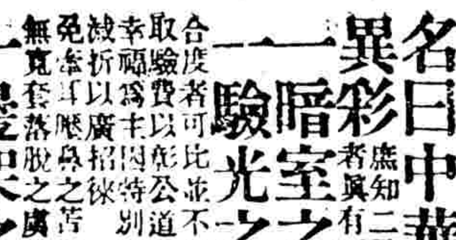

精製吒力克湾形鏡片

謹擇於陽歷之十月十九號陰歷之九月初一日大開幕

二十世紀中華光學漸漸發明然眼鏡一道非研究精細斷不能合目光之注射否則徒費皮毛不特無補且適足以損之此中深得三昧超最上乘者惟周憲章俞學祚二君爲傑出冠時中外士女羣相欽服此亦無待贅言

本公司以最新出品發極大之思願欲使中華人人得補助之法以完其光命名曰中華公司因聘特色人材組織鉅舉

一異彩 一暗室之完善也 一驗光之精細也 一價値之廉平也 一裝配之適宜也 一品質之優美也 一邊架之豐采也

路樓外樓西小菜場東首庶不致誤

中華眼鏡公司謹啓

電話二千一百十二號

日本河端醫院

院址 上海東虹口首路 (每午十點) (A) 法租界天潼路 (每午三點) 三洋涇橋 外科 眼科 耳鼻科 咽喉科 女科 內科 婦人科 住院

花柳毒門新六百零六無痛注射

精血丸

八大特色

生精 思慮操作無不耗精服此丸以所得補則常覺有餘故凡中年消乏等症服皆神效
長血 氣力生於血液服此丸紅血輪由漸加多故凡肌肉不豐身體不健脾胃不旺服皆神效
聚精 元精耗散房事無能服此丸則蓄積充分射即能得力故凡陽道痿弱之屬服皆神效
活血 血脈不調爲人身大患服此丸運化無形流行有力故凡婦科諸病男子虛寒服皆神效
固精 精關不牢走漏真元服此丸邪火不熾腎水自寧故凡夢遺滑泄或見色即流服皆神效
清血 內而寒熱症外而皮膚病服此丸能清血分故凡體虛容易感冒及瘰疾淹纏服皆神效
養精 老年衰倦幼年單弱服此丸可滑康健而助發育故凡精元不足急須滋養者服皆神效
補血 面容黃白脫力勞傷服此丸補血中要素旦夕復元故凡多病血壞久病血枯服皆神效

總發行所上海中英大藥房披露

▲價格▼
每大瓶洋一元二角半 每打洋十二元
每小瓶洋七角半 每打洋七元二角

外埠各本分號各大藥房均有發售

善治各種毒症

[illegible]

高德洋行

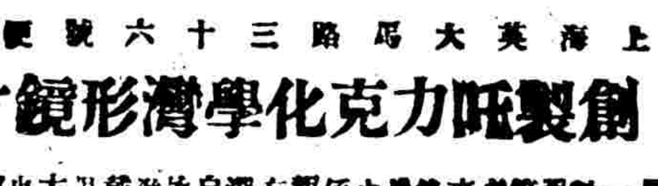

上海英大馬路三十六號便是

創製吒力克化學灣形鏡片

最近華人於……一種……[illegible]……醫學博士費德雷啓 華經理蔡佑綱啓

農商部註冊 中國精益眼鏡公司

總公司上海南京路泥城橋東首

中國始創第一家自製吒力克鏡片

北京支店開設在前門外觀音寺西頭
漢口支店開設一碼頭前花樓口

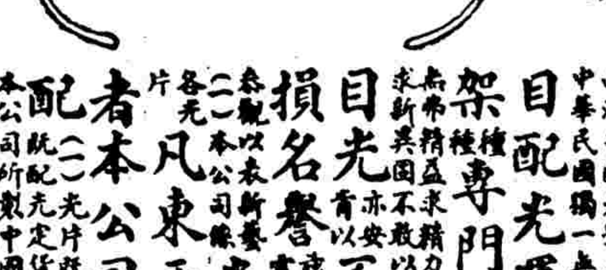

本公司自製各種光學鏡片頗承各界交口稱異即西洋各國光學專家亦稱爲我中華民國獨一無二之新製品蓋非特驗目配光運機磨片量面裝架種種專門技術爲患目諸君所自製金銀各式鏡架亦求新異不敢……以不對光之鏡片損人目光不眞實之僞貨自損名譽……本公司所……光學專家所組織……凡東西洋專家所能造者本公司無不能照造照配……按照各人面部裝配

電話三千八百九十五號

神臯襍俎

●載籍拾遺●

●方文忠先生水中雁字詩文卷

▲水中雁字十五首 (續)

雁過長空。水無留跡。玄虛寫照。真假俱非。古人信手拈來。奇字向天間出。昔余外祖亦和斯篇。三遮笤口。依稀一句。通身分付。無非妙諦。觸處會心。上下天淵。被化蝶之漆園。激翻背負。潛飛卦畫。攪毒龍之華藏。現示毫端。妙在空行。休分影事。高深點點。來去如如。燃千差後之文字。波旬即衆藪湧之聲音。般若題目。雖爲咏物。眉毛各別。其人父母在前。弟兄結伴。喪偶或驚孤落。來賓總是齊飛。旋南北以翻車。應春秋而起。興倏爾龍口。金鳳全彪。蚊上鐵牛。放在一邊。且言七律。全力不妨搏兎。輥毬跳入野狐。肉眼不辨淄澠。字面遂如膠漆。果會玲瓏活脫。自能指點虛無。豈但臨池忽爲。贊地驚。碧落鶴舞。玄壺告誓。娥碑覽者動孝子順孫之象。薰行章草。改體作傾河覆海之觀。人心本解重蒙羽化。是誰響榻。

(未完)

●文苑●

●秦懷李悔庵先生酒上即用西湖留別韻

▲黃巖王傑楨漱巖稿

與松潮落海門前。一榻滄洲臥醉眠。老淚忽傾鈴塔語。頹顏自昨鏡中妍。搬來傀儡翁應笑。辯到菩提佛亦顚。合眼尋壓任酣。清齋坐定一爐烟。

香界黃花正布金。秋風秋雨晚來侵。當年事業憑銅柱。劫後交情識爨琴。歌舞湖山渾似夢。蜉蝣天地總無心。餞人海客休相擾。葉落階前一寸深。

一杯龍華憶帆航。鯨鯢天水落客心驚。絮高流江頭別。落金煞背上行。(爺山在台州宋高宗南渡登此)歸何處。傷人風雨不勝情。

●談叢●

無端拋却台。去又挂蒲帆五兩輕。詩寫秋懷脫稿新。如嘲似諷重含顰。竹游靈竺迷枯佛。又報桐江訪異人。一網遮珠求解。千金故劍重青萍。那知五嶽歸來客。度過恆沙不稱因。

●瀛虹雜錄

▲陸講山軼事

陸講山武林耆宿。爲西冷十子之一。晚年遨遊不歸。或云在嶺南爲僧。名今龍。從昕思詩云。君問西冷陸講山。飄然一鉢竟忘還。乘雲或化孤飛鶴。來往天台雁蕩間。講山文行彪炳一時。事親至孝。居喪執禮。人稱之高手。東崇顧聞文社四起。執牛耳者婁江張吉士溥。歲辛巳。吉士卒。因東郡案。酒社會。非賦五言詩律。一時傳鈔以爲傑作。兵後貧樂。安市上。其詩文采組六朝。留方酒令。觴口吟成。儷語破飯冷菜。捫蝨而談。相對者忘其穢也。晚因史禍牽連。流亡釋訪濟公於丹霞。精舍轉入武當爲道士。不知所終。嘗與柴虎臣紹炳吳錦百朋陳際叔廷會孫宇台治張祖望綱孫沈去矜謙毛馳黃先舒丁飛濤澎虞景明黃吳齊名。稱西陵十子。講山名圻。字麗京。一字景宣。講山其別號也。浙江錢塘人。

▲黃山異卉冊

曾賓原先生謚文敏。博雅嗜古。富於收藏。有自題黃山花卉畫冊序云。黃山奇秀甲天下。叙一花一卉。咸輿慶世異品。偕雪莊畫師皮蓬。讀修之暇。旁及繪事。曾圖黃山奇花百餘種。共成巨冊。傳播人間。予惜其散佚之餘。僅見其半也。今得黃六山人臨本。亦止七十六種。而寫形傳色之妙。足以追蹤雪莊。洵稱寶玩。因分題各系以詩。山人姓黃名呂。吾歙之潭渡人。此冊前二十年。曾會見之文敏宅中。爲其後人所藏。畫係絹本。作設本折枝花卉。每楨花數種。石紙多與雅。翩翩人墨客。每花分人題詠。寫作精美。中有族祖桐谷連坡手蹟。冷淡花中。欽響冷翁即山人之父白山先生也。先生爲有明遺逸。著作等身。書載四庫目錄。冊後黃蠟箋紙。則文敏書自題詩七十六首。字大徑寸。神采飛揚。與讀旅得人事遞易。至今不知何存矣。

●諸著●

●代未婚妻答監禁海軍學生書 (小泰稿)

昨得君書。知君之奇寃。傷哉傷哉。君之大不幸。亦妾之大不幸也。自得斯耗。柔腸寸寸斷矣。念我生之不辰。使妾命之多薄命也。如斯夫。復何尤。猶憶君當東渡時。妾閨中耳有所聞。以爲異日學業成就。功名可期。未嘗不私冀竊喜。祝君早日榮歸也。孰意今昔舉業之罪發生。不測竟判十有二年監禁。嗟乎。誰生厲階。致於此極。夫欲加之罪。何患無辭。公是公非。自有定論。君姑耐性以待。或者彈劾有効。亦不致受十二年牢獄之災。妾生自名門。長讀詩書。雖云巾幗。亦知大體。君固多情。妾豈昧義。又何忍背前約。渝異議以自辱。辱我父母乎。誓從此約。妾將與衾影孤燈以待之矣。他日君天相吉人。禍來災去。妾與君珍與鑿誼。手一掌。敢爲君言曰。璧猶是也。厲幽加長。奐青不磨。重君。請珍重。

●游記●

●揚州紀遊 (續) 橘西

十一月六時起。盥漱畢。進食。七時出寓。至天寧寺。略一賀。游湖艇入時。啓棹。先經城濠。然後至湖。湖闊不數丈。至小金山而稍寬。湖水清淺。深僅沒膝。滿生蒲葦。兩岸種楊。疏荻交映水面。青翠接人。微風乍動。蘆葉瑟瑟作響。而波紋微縐。時見鵝鴨浮泳。小舟橫水。畫船三四。參差欸乃而至。恨予腹荒蕪。不然吟詩當滿奚囊也。舟行未既。綠楊村酒家在望。珠簾高揭。既乃抵小金山。樓台雖非宏壯。而玲瓏纖巧。三面皆水。石欄圍繞。半欄稍憩。湖光媚人。有小山疊石作巖。嶔嶇穿石而上。約略與金山之頂。望五亭橋。法海塔。已在咫尺。下山佇倚金精。半復出。乃行至堤上。堤長十餘丈。兩邊植楊柳。堤之盡處。有亭立。亭際望橋塔更近。細觀小金山之勝。湖光柳色。秀淡已極。其間恍如入世外桃源。無復有烟火氣矣。予爲之流連不能遽去。既登舟。猶回眸盡望。舟行初便欲至五亭橋法海塔。舟子云先到平山堂。返棹游橋上。於是直至平山堂。望岸時。見高阜。而湖中亦聞有小邱。予閱揚州鼓吹詞序云。揚州有蜀岡。延亘四十里。一邱之勝。曾萃於此。而揚之蜀岡陵。實未有長至四十里者。蜀岡之迹。得勿此耶。而揚帝之館迹。所謂玉鉤斜雷塘諸地。亦終難得其遺址。(未完)

●小說●

歷史小說 清史演義 續五卷二 (三百八十七)(青浦陸士諤撰)(禁轉載)

第十三回 長城有賴諒山蹶關座兵 砲火無情學士島皇喪膽

看官們目光如電。總也不屑說話的。逐條詮解。越南是中國屬邦。現在變了法國保護國。這說不傷中國體面。這句話騙誰。也不信。不意草約到京。竟會奉旨允准。批令鴻章畫押的。當時言路各官。風起雲湧。參劾鴻章。竟把他比做秦檜賈似道。罵得鴻章識。蓋寬容毫不介意。這種膽略之誤。不過盡之一笑。能了山窮水盡無路。柳暗花明又一村。却草約蓋然議定。福祿諾酗去時光。却又生出一樁事情來。聲言派隊巡察越境。驅逐劉團。李鴻章令棚答應了。并沒有奏聞。偏法使誤與行文總理衙門。詰問簡明條約。法文與漢文爲甚不符。於是朝旨責鴻章辦理不合。混著介鴻力籌備。自隨一面飭沿外各軍嚴行防備。如果法軍前來撲犯。即與之接仗。李伯爺力主和議。苦心維持。運既開一個兒。那裏維持得住。這日接着諒山軍報。知道法將託名巡邊。率兵直闖諒山行營。觀音橋桂軍止住他。法將不理。兩軍開槍轟擊。戰了半日。把法軍殺了個大敗。主戰諸臣得着此信。勇氣頓增十倍。恰好川督丁寶楨奏稱鮑超病愈。於是下旨諒山防營進規北甯。一面命鮑超幫辦。旅五營料理防助。并令提督黃少春。率五營赴越南。剿外助戰。一面照會法使。責其先行開砲。應認賠價。并令告知法外部。趕速調回法兵。彼時法國專使巴德諾。逗留在上海。接文到京。仍請開議。於是改派曾國荃爲全權大臣。陳寶琛會辦。邵友濂劉麟祥隨同辦理。赴滬續開和議。曾國荃到了上海。開了十多次議會。議去議來。不得要領。法將孤拔統率兵輪。趁這當兒。竟攻撲起基隆來。警報到京。朝廷始一意主戰。即著曾國荃陳寶琛回江甯辦防。一面命岑毓英傷劉永福先行進兵。迅圖規復北圻。岑毓英潘鼎新統率關內各軍。陸續進發。特賞劉永福記名提督。唐景崧五品卿銜。一面降旨宣告法人罪狀。(未完)

●語萃●

▲衣垢不忘澣。面垢不忘洗。此人之常情也。不謂五色國徽。濺穢污點。爲國民者。竟不思洗之澣之。吾不知一國之體面重歟。一人之體面重歟。

▲膠澳問題將來解決後。實中國生死存亡之關頭。外交稍一失敗。即墜萬劫不復之中。吾敢爲當局告曰。凡事豫則立。不豫則廢。(大可)

●來稿●

●求新機器廠之成績 (續)

●碾米機器部

訂造人	來車數	引擎數	種類
南潯衛同泰	二	一	火油
干巷求成廠	二	二	同上
張涇頤伯實君	一	一	同上
楓涇乾記米行	一	一	同上
閔行公益廠	一	一	同上
閔行巷茂行	一	一	同上
廣福林穗豐廠	一	一	同上
天馬山華豐廠	一	一	同上
章練塘義昌廠	三	一	同上
章練塘恆興廠	二	二	同上
亭林成泰	一	一	同上
亭林興民	一	一	同上
平湖萬昌新	一	一	同上
峽石泰順號	一	一	同上
常熟新豐	八	三	同上
港口府慶豐	一	一	同上
常州濟和公司	一	一	同上
常州公信司	二	一	同上
漢口源廣和	一	一	同上
四川榮縣謙生吉	一	一	同上
松[illegible]廣通公司	二	一	同上
盛澤恆升行	一	一	同上
華陽橋華元公司	一	一	同上
塘市時新米廠	一	一	同上
平湖泰生	一	一	煤汽
同里豐泰豫	五	一	水汽

隨便問答

●問一

孔子誕日改用陽歷。其推定之日辰。果能確當不誤否。請徵引詳實以答。

最優者贈本報一月。
優者贈本報半月。
次優者無贈尋常者不錄。

●問二

我國素習女子宜從一之義。故男子娶妻。最尚完璧。究竟非完璧者有無弊害。試準情酌理以答。

最優者贈新出小說一本。
優者贈滑稽信片兩張。
次優者無贈尋常者不錄。

答函請注明地址寄本館編輯部老談收。自登載第一日至一星期爲限。隨時評定揭曉。

揚州…再造…
委辦准國下一個稅務委員鄭劍隴拜上
…本處分設杭州陳列所◎上海…◎南京花牌樓◎天津北門外…
女…

◉北京大燒烟土紀事

京師地方檢察廳於本月十二日上午十時經該廳檢察官黎世澄將該廳與第一分廳第二分廳自九月一日起至九月三十日止三廳所獲犯烟四百一十案烟土烟灰嗎啡一千五百五十七兩有奇烟具四百八十四件彙集齊全在該廳頭門內當衆焚燬用大爐子方八尺煤油柴薪俱備頃刻烟燄衝天異臭刺鼻聞者數百人該廳請萬國改良會丁義華君到場演說略謂京師已焚燬烟土三次足表示中國人民自強之精神以中國地大物博生齒蕃廣當爲全球萬國之冠何以乾於今日竟受日人之侮係此皆鴉片之毒耗精神竭財力以致貧弱至此至今政府厲行禁烟十年二十年後當爲第一强國届時中國不懼日本不懼各國諸世界第一等强國之列皆以今日之焚燒烟土爲基礎矣現在上海尚有八千萬元之鴉片印商百計狡展欲售之中國苟知中國禁煙如此嚴厲當可恢復其自由禁絕之主權自強獨立觀此一舉昨聞丁題良先生言曰「人問中國能否强勝答曰能禁烟則强矣」今日之舉勝於歐州戰功遠矣蓋戰勝鴉片實爲世界第一戰功也余故代表改良會有厚望焉云云次全國禁烟會代表安君演說云丁先生以美國人尚如此相勸我中國人當如何鼓勵堅持到底禁煙之事與改良社會有絕大關係但望我國民有毅力耳次美國老富太太演說謂我本不敢在諸君前多言然國愛吾國又不能已於言我髮已白住京四十餘年與丁先生皆主持改良社會不但鴉片也紙煙與酒亦中國社會之大毒每見京中三尺童子六旬老嫗口啣紙烟皆足爲家庭教育之害而政客學子又嗜牢嗜酒傷腦力耗光陰爲害亦非淺鮮諸君不但禁鴉片即紙烟與酒亦當禁絕云次由學界全君演說最後劉君瑞深演說云今日燒土案中窮人佔其多數以窮人吸烟易於料察巡警亦易於察辦禁煙問題最難者在貴官富室以彼深居簡出且有當道要人爲護符巡士明知其有嗜好亦不敢過問今禁烟一事苟不從吾輩入手恐終久無效云云衆皆鼓掌焚畢散會此北京焚燒烟土之一事也

此外又有全國禁烟聯合總會於十四日開購焚烟土大會是日各界人士到者甚衆內務總長轉派秘員張之輿爲代表交通總長特派稅務處總辦張鉊爲代表京兆尹代表爲朱承儀步軍統領代表爲周澤春警察總監代表爲丁永鑄陸震首由代理正會長安鈺泉君報告開會主旨（是日正會長章繼詩君因病未能出席）次則各部署代表相繼演說對於此次購焚烟土皆極端贊成最後討論購焚方法各代表主張俟全國各縣捐欵繳到後一面函請內務部轉達上海道轉囑駐滬英館事代爲購買一面由本會派代表赴上海邀集中外各界人士就近監視焚燒仍一面函致中外各報館請其代爲鼓吹俾一般鴉片烟商少知愧怍云云至該會報告購焚烟土演說詞略云今日本會開購焚烟土大會承政學各界諸君惠臨無任欣幸溯自本會成立以來以鴉片流毒之綿延甚於洪水猛獸其慘害甚於鳩毒砒霜垂七八十年來國家之權利人民之生命與夫財產之損失幾如恆河沙之不可悉數本會抱定禁種禁吸禁運三種要素鼓吹全國所幸國民心理對於本會之主張皆一致贊同除東三省及川晉兩省係由前清報告肅清停運印藥外計此兩年中直隸廣西湖南安徽山東福建浙江湖北河南等九省亦次第由中英互勘實係算種淨盡宜告停運江西則因上年內亂之故伏莽未淨未及互勘江蘇廣東係因煙約載明爲最後之收束停運事宜未曾達到然各省行政長官於近兩年中辦理禁種無不嚴以執行西報之稱述早已見諒於外人未始非我國民一致進行之效果若果由此積極進行未功指日可奏惟其中最困難之問題即上海積存鴉片九千箱實爲我國禁煙之一大仇敵也何以言之方今各省民政長縣知事辦理烟禁概從禁種入手以中英互勘時非禁種淨盡不能停止印度鴉片之輸入也孰知土藥業已絕種而洋藥價値乃日以加增計西歷一九〇二年每箱烟價不過三千六七百兩距至本年烟價竟增至六千兩之譜凡不能公然明運之省分彼則利用奸徒設種種之私運方法其向來種煙之農民見烟價日高不免又復私種故雖已報禁種淨盡之省分烟苗仍不時發現上年本會會長章君赴英磋商烟約彼國人士及議員無不贊助無如其外相格雷氏及印度大臣孟德鳩氏以圓滑之手段堅持遞減之說以故目的未達回國時曾遺書英國各界懸敘辦理禁烟困難之情形尙冀有心人力爲帮助此中曲折其困難爲何如也今幸英女士以贊助吾國禁烟之故不惜獻捐鉅欵除此毒物其熱誠至爲可感願吸鴉片者吾中國人也染受鴉片之害者亦吾中國人也英女士捐除自已之金錢爲吾國人除此毒害吾國人應具如何之感想以酬答英女士之熱誠此今日本會開購焚烟土大會之緣由也在英女士以上海烟商作此不道德之營業强迫吾中華人民銷售毒物而又無力使一般烟商將烟土運回遂捐此鉅欵囑本會代爲購焚並云如再有十九人各認捐五磅該女士仍願再捐五磅以成茲義舉其盼望鴉片煙毒早日肅清實較吾國民身受其害者尤爲親切是以今日邀請政學紳商各界惠臨各抒偉論究應如何購焚法於新賜教云此北京焚燒烟土之又一計議也

補錄命令

十七日大總統策令顧鰲給予六等嘉禾章此令

又令國務卿呈據主計局詳請任命恩華爲秦事應照准此令

又令廣西巡按使張鳴岐呈請將試驗及格分發廣西之知事朱杰試署同正縣知事應照准此令

又令陸軍部呈請授鮑喜清爲陸軍步兵中校應照准此令

大總統申令同武將軍閻錫山山西巡按使金永會呈駐晉旗民生計困苦請發倉穀以資振恤等語晉省旗民向恃大盈倉穀改革以後照常平辦法停放旗糧從前旗丁一廢復因欵絀停辦以致生計艱窘賣妻鬻子慘不忍聞瞬屆寒冬糧價騰貴老弱轉死壯者流亡殊堪軫念着在晉省大盈倉頒穀項下酌給二千石交由城守尉核實散放並着該將軍巡按使等另籌久遠生計毋任失所交內務部查照此令

又令據振武上將軍龍濟光先後電稱亂黨在省城外東堤施放炸彈傷斃路人三十餘名又省城鎭守使署墻外炸彈燃發斃男女小孩二十餘名口各等語該亂黨匪跡外國屢逆謀乃竟任意逞凶施放炸彈慘斃無辜之平民無知之婦孺居心險毒無異蛇蝎該亂黨如稍知人道主義及確有改革政治思想試問于地方何仇于人民何罪豈容有此殊暴慘酷滅絕天理之行爲即謂該亂黨不知愛鄉不知愛國離顛覆宗邦而不恤然試問有無國家究於該亂黨有何利益況該亂黨自倡言顛覆以來因試驗炸藥及携藏炸彈而自行斃命者不知凡幾作孽自貽萬無倖理惟此良民慘遭傷害忍之殊堪痛惻着該管將軍巡按使查明妥爲撫䘏仍分飭所屬一體嚴行查緝如有亂黨携帶危險物品立按軍法從事並查究知情容留之人一併拿案嚴辦以肅國法而保治安此令

又令茲制定公布法令程式令公布之此令

蘇州

●鄉區警員接卸忙

黎里警員鈕廷杰辦理不善經鄉董告發申詳巡按使派員調査撤差現縣長另委戴文銓接充於前日接事即將不法巡士龍振珠等五名斥革合鎭居民稱快且聞禁烟宣講員陶潤生撤消職務奉令該職歸併戴兼任昨將所屆傳習訓誡並預發調査証書服規則嚴行取締警察振贊章而安地方

●署警行使運動手段

吳縣知事公署奉省令裁汰承發吏稜孫知羅將各考司法警察學校專門畢業生挑選資格老練品學兼優者以充斯職茲聞現下之署警自知未曾受過教育難以勝支因此近日多方運動欲圖保全飯碗詎不料事機不密破露有赴考資格警察學校畢業生等知悉頗言嘖嘖未知當局者何以辦理耳

●商界中求請維持市面

蘇垣各業行商自受光復影響至今未醒又遭歐戰風潮金融日緊商業上困難昨閶門外商團第一支部會長蘇稼秋司令程平著召集全體會員提議舊例冬防籌欵預備即日開辦有多數會員宣佈閶外馬路一帶市面異常蕭條自戰爭以來一落千丈戲園開在日本租界將來閶門市面更爲不堪各會員擬具稟與縣知事求請轉詳道尹維持閶門市面非開戲館市面難以起色

●基督教第五次聯合會

江蘇全省基督教聯合會現屆第五次大會中西教士提議各公會傳道一層並推廣聖教普及宗旨前日下午中西教士聚集衛前浸禮會禮拜堂開會先由美教士麥嘉祺君歡迎當衆來賓繼者祈禱唱讚美歌讀聖經然後各教士互相問答提倡教會中勸道說具之到推廣目的是日到者中西教士踴躍異常可見基督教發達也

無錫

●石塘灣軍民衝突誌

日前石塘灣鎭民認兵士爲匪類鳴鑼聚衆將兵士三人撮毆受傷捆解縣公署訊辦等情茲悉丁知事於前日特赴該鄉勸諭並採訪輿論知雙方各不是同署往適駐常營備隊張團長派營長劉元長到錫調査與知事丁石僕昭商之下擬即和平了結云

鎭江

●熱心籌欵開辦濟貧民

丹徒縣知事張鳳瑞前奉巡按使令飭開辦平糶以濟貧民惟財政困難經費不易籌措茲悉前濟時本邑有振餘公欵七千五百兩分存江北各典因派員前往清理催追現已繳到銀二千五百兩爰即會同商會總理派人赴米價較賤之處購米來鎭平價出售云

●知事改用書差善否誌

前清丹徒縣所用書辦差役弊竇滋多光復後一律取消現新任丹徒縣知事聽從第一科科長某言錄收書辦二名遇有訴訟案件傳提人證則悉用差役惟該書差等本非善類此時仍舊用未知果能洗心革面否也

●鎭江關焚燬獲積烟土

鎭江關迭在輪船查獲私土有百斤之多前日午後關監督袁思永親率所查獲烟土在關前濱江灘當衆焚燬並邀集軍警紳商各界到關往觀看以示大公

●均勻各縣囚糧之辦法

丹徒縣張知事昨接奉巡按使令飭爲據審判廳詳稱各縣獄犯增減無定口糧不敷撥補前此縣之盈劑彼縣之絀並將各縣所領之欵連同收支對照表解由該廳備撥撥款尚無不合除批示照准外合亟通飭各縣知事及各監獄典獄長一體遵照云

●佈置冬防嚴密保匪患

徒邑地當衝要五方雜處良莠不齊現屆冬令防務自應嚴密縣知事張鳳瑞商請要塞掩護隊營長可令暨第五師第二十團張團長分派軍隊射兼各要隘兼隨時出巡會哨至郷城遠近各鄉勸令該處紳董就地籌欵組織保衛團各自防禦竊消匪患而安地方

興化

●可爲興化破天荒

興化地近濱海閉塞戶有官妓概難搖足僅一般秘密賣淫者藉以暗藏春色而已今年秋間無望茶館生涯已見減色惟北來娼妓日見增盛現南街香巢已不下十數家地方紳士擬聯名呈請縣逐藉安荒歲料有些主揚某早與當道人員接洽永久護花甫聞逐娼議此於目昨承認花捐每月五十圓當得公署批准該地紳士大爲奪氣聞惟付之無如何耳

泰縣

●巡官蒞法

姜堰鎭巡警區長樊和縱容伊兄樊詠伊弟季梅在該鎭西街開設烟館以致該鎭竟有烟館百餘家之多該區長

南京

●杏飭禁止官營商業

省巡按使昨奉內務部咨文謂官商利害不能並立前請已懇屆禁並以官吏受國家之俸給君分其心於營業勢難盡心於職守除隨礦保實業不在擁擠凡有營業在先股官經此後營業性質有礙也應禁令停止以杜藉政權與民爭利之弊云

揚州

●自縊幸獲遇救

上新河施板橋畔江種桶店兄弟二人不時和治從無意見弟某甲素宿對門屋前晚忽圖自縊其時十二時許某乙過其門首聞得哼聲甚疑將門板踢開見一人懸掛門側即解下口角流涎多方救歷二時許始醒可謂險矣

●派員嚴查私種烟苗

江都縣知事謝前因各鄉私種烟苗查出後概行剷除茲恐日久生玩又特派呂鳳書前往查禁以該邑地勢遼闊一人難以稽查復於日前委仕汪孫兩員分往東西鄉切實調査俾免僥漏云

●移請派員赴會聽講

江蘇教育會定本月下旬在省演講學校要旨特函縣署請求通知各學校屆期派員至省聽講以便共同研究俾期學校進步等因謝知事接函日昨已移文縣教育會及縣視學分別轉知各學校校長遵照辦理云

安徽

●韓巡按到皖記

韓國鈞巡按原約本月底來皖履新於十四日有電來皖准十五日將船到經倪將軍傳諭各機關一體迎歡復令警察將公署內外（前清皋署）懸燈結采打掃潔淨爲時政財兩廳長以下各官均往於商碼頭鵠侍以待守候通宵使節未蒞果臨十六日午刻各官復往歡迎據聞准是日四句鐘可到所有韓之隨員及僕從業於十五晚抵皖矣

●新舊交替分別揭曉

新舊交替倪與斐計議將改委各員分別揭曉所派各釐金知事員名巳紀前報昨有大批委案分別牌示謂和全釐局局長裴京宋另有委任遺缺委葉玉森接辦鹽河釐局局長馬宗培調辦迎河集釐卡遺缺委李松頤接辦云

外埠函購郵局最安〇如無靈驗包可退還〇本直分發 [illegible] 〇南京花牌樓〇大南北門獅子胡同忠照樓內

威武不屈

[illegible]

京都天寶齋人參鹿茸海狗腎扶陽種子衍慶丸

天下馳名種子仙丹靈驗無敵舖在上海二馬路中市西鼎新里內交易若服他家藥不靈請來一試 [illegible] 本齋云海狗腎一名 [illegible] 其性大 [illegible]

上海盆湯弄絲業會館後五開間門面
□香爐雲氏總發行所啟

本埠新聞

◉戰爭中之求和平（二）

旅滬各國紳商以歐洲戰事相持不下於世界人民生計有礙特組織息戰團公舉代表赴海牙和平會要求召集臨時大會公議息戰辦法等情已誌本報茲悉前日（十八）午後華人方面爲各界領袖在愛而近路華僑慈善聯合會討論一切是日到會甚衆先由王君文典提出討論條件（一）息戰團應否發起（二）中立國及非中立國之人民對於息戰團事應否聯絡進行（三）進行之辦法公決刻先由中美兩國人民發起此議於各國在滬人民未會表決之前作爲討論息戰團會議現定於本星期日（二十二）仍在華僑聯合會中邀美國有名博學家到會協議辦法云

◉水木匠又有罷工風潮

▲本埠水木工匠一律罷工要求加增工資一節略誌昨報茲悉滬上鋸木濟水及木工泥水各匠向分滬甯紹三帮業此者共有四千餘人邇因各物昂貴所得工資均以錢碼作算以致於昨日午後二點時各工匠齊集城內魯班殿會議旋由各工匠決定鋸匠向章每鋸二人每日工資四百文者要求加二百文木工向有包工點工之別其包工原定工資每日祗有一百九十文現要求加一百文其點工工資原定二百五十文者現要求亦加一百文泥水匠包工原定每日工資一百四十文者要求加一百文點工向章每工二百十文者要求亦加一百文當即議定價單懸貼廠內一面選舉代表各業一人定於今日（即二十號）午前十時再行公議以便懸請該業董事顧蘭舟君等稟求官廳立案並發傳單知照同業一律增加以資餬口云云當該工匠會議時事爲警察第一區第二分署得悉誠恐人數衆多易滋事端當飭巡長四名到場彈壓上海縣沈知事亦慮援禍暨特派偵探目王桂生率領探夥前往照料云

▲閘北各作場之新甯班各水木匠昨已一律休業新帮董事王文通君昨特邀集各作頭在公所開會集議解決辦法以免釀成事端云

▲美界海甯路靶子路各水木作場因工人要求作頭增加工資昨已一律罷工美捕房恐若輩聚衆滋事特派中西探捕嚴行防範矣

▲昨日南市高巷頭某木作仍有匠人工作被衆工人查見即向交涉奪去器具任意滋鬧由警查知共有二百餘人恐人多釀事上前阻止不服反向衝突後由巡長等一併帶至一區三分署由署員問明着即同赴水木工業公所邀董理處不許野蠻暴動如違嚴辦當將情形飛報徐廳長核示

▲上海工巡捐總局長朱爲南北市全體水木鋸業工匠稟請加工價由批據稟酌加工價係屬民政範圍仰即逕稟該管官廳聽候核辦可也

◉法界又破一盜窟

本月十六十七兩號晚上法新租界麥而蒂羅路十四號門牌萬餘糟坊喇格……納路三百十五十七號門牌洽興雜貨店均被匪徒各持手槍突入店室搶刼大小洋銀各失主報捕後法總巡石維也君嚴飭各探務獲究辦前晚由探目沈德福偵知該匪等匿跡呂班路文德里六十九號門牌內帶同探捕前往至該里時各匪持械正欲出外行刼沈探目等奮勇上前擒獲姜誠生張老三王裕生張子貞鄧老三及盜婦沈楊氏等六名口押解捕房當在姜淡生身畔抄出白朗林手槍一枝裝有子彈八粒袋內另藏槍珠三十粒張老三身畔亦抄出手槍一支裝有珠彈五粒經石總巡會同西探目阿而風西君將各盜嚴詰均供認搶刼萬餘糟坊等案不諱奉諭嚴行管押聽候解送公堂重懲

◉租界中取締漆工之行蠻者

▲法代總巡石維也君前因本埠南北市油漆衆工匠罷工風潮愈演愈烈英美兩界之油漆作有被若輩聚衆搗毀情事查得界內紫來街一帶均係木器店各街上開設漆作亦有數十百家之多深恐各工匠恃衆擁入界內向各店主逞蠻滋擾實於租界治安有關故傳諭日前原派之包探巡捕五名照常防察外又加派得力探捕十餘名分往開有木器店與漆作等各街道上嚴行查察如查見該工匠有聚衆恃蠻情事立即拘案重究不貸

▲本埠南北市油漆工人之罷工風潮日前聚衆搗毀與滬路孫森記海甯路趙升泰等各漆作招牌門窗物件由捕當場拘獲漆匠傅小生錢茂生兩名押解公堂訊判各押西牢半年如能從此不再鬧事各安生業准予核減刑期各情已紀本報昨晨由捕將同時在九江路二十九號門牌劉德茂漆作並南京路山東路轉角張蘭生作場內覆阻停工之漆工王根全王毛毛凌子英王鑑三以及在甯波路張福泰漆作覆阻工人潘阿福董福祥之漆工陸兆壽陳裕仁姚阿榮又在北浙江路南陽里打毀連榮記漆作招牌之王壽生王桂順陳阿弟又在海甯路兇毆阮源惠之何阿初等計共十一人拘解公堂並經劉德茂漆作主劉東壽等上堂求究奉襄讞核供商諸美領事君判一併還押候禮拜五（即今日）英領事期解訊核辦

◉閘北界務之人民請願（續）

閱西人之草合同有推廣字樣推廣云者己之地不敷用而後推廣之是也今公共租界各國之居西民不及十分之一而中國人民反居十分之九是無所用其推廣且租界之中隋毀爲刼日有所聞而閘北從未有之其對於現有之租界已不能周顧而尚有餘力推廣乎而况從前豎立租界之石均有永遠不得推廣字樣則此推廣問題更何從發生此而不拒絕吾恐未决明日推廣南市之問題又起爰此推廣租界之利宜拒絕之人要也推廣既應拒絕則劃我甲乙丙三區之問題自在消滅之列而草合同亦當然可以取銷所慮者西人既有此要求外交部亦承認之恐非空言可以搪塞無已其惟有改爲修正界線乎查北四川路狄思威路及引翔港等處明明華界而西人均以強權越築歷經交涉未能解决與其擱置而釀衝突之媒何如修正以達和平之的惟是修正界線以何者爲標準亦研究之一問題公民等一再集議以爲北浙江路界路北四川路等處均有電車軌道若以此軌道所經之處爲界線則彼此既無糾葛不清之處而北四川路一處西人之所得亦正不少似可緊其慾壑至修正之合同中所尤宜注重者一爲蘇州河該河爲運河要道本不在租界之內載在約章此後政府如有在該河運兵運械及無論何種行動均可自由不必知照工部局一爲新垃圾橋路馬路各分其半以作界線則警察管理彼此皆易一爲多立界石此即北西藏路華通坊公益里等處本屬華界爲西人强佔者此次務宜劃北西藏路界線修正以後須多立鐵鑄界石載明界線以免後日之衝突此修正界線之大要也國弱至萬不得已而出此伏望參政諸公俯採輿論提出議案咨呈大總統令知外交部將上海推廣租界一案改爲修正界線以保國土而順輿情不勝迫切待命之至謹上

現該紳商等並以同式公呈分遞蘇省將軍巡按使及外交部其文與此大同小異不更贅錄（完）

◉引渡陳蓉舫被刺案之兇犯

暗殺醫生陳蓉舫案內之凶犯董兆桂卜阿奎等在經法公堂訊供明確判押候示各情迭誌前報茲悉法廨中西各官以董兆桂等既供認行兇不諱亟應解送內地法庭訊明按律懲辦爰於昨日備文飭探將董兆桂卜阿奎以及婦人俟王氏卜戴氏（即戴愛生）連同抄供各罪一併解送地方檢察廳請辦到廳後奉汪檢察長派員將董等提案研訊一過諭令分別收押候再核辦

◉寶山越獄記

寶山署監獄計禁四犯約百餘名詎料於昨晚有禁犯十餘名脫去脚鐐挖空地道而逸及至黎明始爲禁役所悉報告茹知事立派警察通班出追捕至離城六里許之盛家橋地方俾獲逃犯一名帶至署後復檢點監犯尚少八名聞皆已判决重罪之犯刻知事茹慶琛通飭合境軍警嚴捕矣

●軍官之幸不幸

▲陸軍第四師補充兵第六團所部三營奉飭填補第七旅十四團之缺額業經楊師長保薦原任第六團團長張聲揚堪爲第十四團團長之職現由陸軍部轉呈大總統任命在案茲悉楊師長於十六日接奉電傳任命張聲揚爲陸軍第四師步兵第十四團團長此令等因除飭行張團長遵照外並於昨日咨請上海鄭鎮守使查照矣

▲陸軍第四師楊師長令得十三團第二營所轄之第五第六兩連薛李二連長辦事不力應即撤差昨特飭由第二營代理營長王克悌另行選舉呈候委任云

●浦東盜犯之命運

搶刼浦東張惠洲家案內之盜犯顧杏生黃木生顧順泉等及搶刼浦東恆源紗廠收帳之劉蓉芙現洋一案之獲犯陳世昌韓阿三周阿二令阿發等各犯均經解由上海鎮守使署訊辦在案茲經軍法處訊據以上各盜犯皆已供認刼掠得贓不諱按照懲治盜匪條例如糾夥上盜在三人以上者無分首從均應處以死刑以儆匪胆而戢盜風聞已錄供依律擬罪呈由鄭鎮守使轉詳陳省宜武將軍核示一俟奉到批准即當明正典刑云

●黨人尚未認供

淞滬警察廳在閘北天保里緝獲亂黨陳實珊陳銀舟兩名遣派水巡隊小輪迎提回廳發交司法科訊明核辦等情已紀前報茲悉陳實珊等昨經徐廳長督同代理司法科長顧醴城提案研訊對於該亂黨係奉長江巡閱使通電飭緝之犯現既獲案究應作何辦理應請張巡閱使示遵除飭將兩陳遞押外昨已將獲犯供情形電詳張巡閱使請示遵行矣

●地方警察之改組

上海縣知事沈寶昌昨詳滬海道尹暨巡按使爲地方警察事務所奉批修正警佐名稱並呈報改組日期文云本年十一月六日奉鈞署巡按使第九七八五號批開前經洪知事詳改組縣警察所擬具辦事細則陳請核示由示批詳悉該縣所擬該縣警察辦事細則尚屬妥洽惟查前據來詳已經批飭該知事將設置職員名稱遵照縣警察所官制辦理在案該知事應仍查照前批將主任員名稱照前項官制修正詳報核奪此批附件存等因奉此遵即將主任名稱按照官制修正仍設置警佐三人惟上海地當商埠毗連租界事務較繁較他邑尤爲吃重非就警佐中擇一幹練素著者爲警佐之首領難資約束茲查有前警務長景福自辦理上邑地方警務以來勤奮整飭懋著成效擬即改任爲警佐之首領藉以主任一切幷擬自本年十一月十六日爲實行改組之期以符定制而便進行除俟改組成立後另文詳報外所有遵批修正名稱暨呈報改組日期理合具文詳覆仰祈鑒核示遵實爲公便云云

●明日之務商中學運動會

閘北務商中學秋季運動會原定本月十四號嗣因遇雨中止遂改於本星期六下午二時舉行該校於一切技術力求整備用以勵尚武之精神而振奉實之精望隣各處商勞入場參者日不暇給現發出已達六千份之多猶嫌不敷足見各界人士對於斯會如此熱誠屆時必有一番喜盛也

●禁遞匿名信

法領事署時有由郵投遞匿名信函騰舉他人劣跡請爲查辦飭查去後均屬子虛法副領事德賓沛君以匿名信函本干厲禁若不禁止挾私誣陷之風層出不窮爲患伊於胡底故於昨日傳諭諸色人等略云巳後如果實有其事須當於函內詳細開明姓名住址以憑傳問澈究倘再有人將捕風捉影之事匿名遞函定係奸人挾嫌希圖傾陷一經查出定當將投函人按案重究不貸

滬濱趣聞

滬濱社會人物殺有趣事百出特設此門隨事記述並歡迎投稿連登十次即有薄贈惟每條限二百字以內如係長篇分有段落者亦可惟每段不得逾上限字數之外以省篇幅

◉虐婢（二）

蓮心投稿

婢之言曰。余生不幸係女子身。又不幸以女子身作天地間畸零之人。本來家世。追憶輒了了。顧多不願爲人告者。但於無事時。顧影弔形。自爲泣涕而已。記余爲婢之第一日。入門。禮男女主人畢。即受當場之訓詞。少選復召一傭媼至。囑令導余以諸役。此時心竊自喜。以爲有媼在。間以所不知。服侍起居。伺察奔走。當不似身處黑暗中者。在在須作摸壁行。稍一釋手。即有傾仆之患也。是夜主人即命余在彼房前之一小廂中。作一臨時地牀。至今猶以爲常。蓋主人爲便於呼喚計。非必室無餘地也。

●强姦幼女之控告

本埠英租界七浦路一千另二十五號門牌已故前浙江藩臺朱竹石之第二媳朱卡氏前日偕姊孫卡氏投捕房控包車夫張四福强姦伊八歲幼女小紅媛四歲幼女大囡兩孩受傷等情捕頭飭探施金生協同西探將文司前往將張拘獲帶入捕房訊詰一過飭令收押昨晨解送公堂承會審讞會同美領副領事升堂提訊先據中西探上堂禀明前情請究並據原告朱卡氏孫卡氏延馬律師上堂譯稱被告在原告住宅內爲包車夫昨夜八時許被告竟將主人之兩女强行姦污當經報捕獲查得被告下體亦受有傷須待醫生驗明且此案關係重要請爲訂期研訊云云中西官得供以既據原告代表律師聲請展期應即照准遂判押候開特別公堂研訊再核

●新閘路火警

新閘路第一千八百八十一號門牌某衣莊內前晚一時許忽然火起當由瞭望台鳴鐘告警救火會西人各駕皮帶車駛往撲滅計燬房屋數間事後捕房恐有保險起火之疏因即飭探馬阿美協同西探前往調查起火緣由復候再核

●陳昭常開弔

前日(十八)爲已故吉林都督陳簡持君開弔之期寓設新閘路三十七號本寓是日到者唐少川伍秩庸唐慶長秦楊道尹張菊生及廣潮兩幫紳商等共百餘人題主者爲前清直隸總督陳小石君聞已定下禮拜日由其長公子趁廣大輪船扶柩回籍安葬云云

●可見流氓之害

本埠近來十六舖一帶時有匪徒借搜查私土私貨爲名向鄉民客商肆行拆梢擾害無惡不作實爲地方害前日有上海鎮守使署某課員行經外鹹瓜街親見有假偵探非偵探流氓非流氓者截住一行人硬搶物件回署後遂將所見陳諸鎮守使鄭汝成君以熱鬧市區之中胆敢如此尚復成何事體實爲警察失察之咎由電話向淞滬警察廳嚴飭該管區飭令嚴行緝捕以靖地方旋該區長奉諭後當派偵緝隊長程世清會同巡班隊士分投十六舖以南各馬頭等處茶坊酒館嚴行搜捕遇有形跡可疑者即施逮捕前昨兩日共獲有二十餘名之多現僅兩名尚在司法科拘留餘人均已釋放矣

●派員清丈沙灘紀要

滬海道尹楊君以沙灘涉地清丈事宜業由政府派陶君蘭泉前往南匯即日舉辦以息爭端查此項蕩田最大部分係舊清營業自前清光緒十九年分起迭次赴京控奪札由廳道派松江府親自前往查辦於宣統二年結案斷爭奪之人得地一成計九百三十餘畝後在滬城邑廟邀請公正人立據將此一成中分作十份三份歸查佃七份歸價權人彼此簽字不得再事控爭此事查佃陳楚儒辦理頗覺公允現有樊某兄弟意欲在此時期內希圖翻案實屬刁頑健訟除飭諭知事仍照前案辦理外商請陶君即日開丈以息訟端昨(十九)陶君已派何汝森趙隆伯爲該邑清丈所正副主任搭輪前往矣

●拾金不昧之可嘉

昨有某甲投法捕房稟稱昨晚在鳳舞台觀戲在戲園內拾得戒子一只不知何人所遺願以交還故交存捕房候人認領等情捕頭以甲不匿遺物可嘉面獎數語將戒暫存俟遺失戒之人自投大自鳴鐘捕房認領

●爭風起釁爲首者獲

拆白黨俞棠生因與流氓阿土爲爭風起釁各糾同類數百人約期於本月十六號在虹口老朱家宅廢地械鬥聲勢洶洶如臨大敵幸由巡捕查見喝阻不服故即飛報哈爾濱捕房立飭通班中西印捕探馳往若輩見探捕到來始各四散逃匿當場拘獲爲首之俞棠生解入捕房解奉公堂訊判押候補提同黨再訊在案昨晨由捕提獲同黨李章元(即阿寶)劉金生(即骨頭春生)衛福生吳唐任朱錫卿戴三子李蘭生等七人連會一併解送公堂請究中西官因人証未齊飭一併還押候下禮拜二再訊

●外人紗廠之發達

日本僑商在本埠所設紗廠共有四處兩在楊樹浦兩在叉袋角營業頗爲發達近復有日商在閘北曹家渡地方新創一廠爲上海第五紗廠應需男女工人已由工頭張志琴帶同男女工目前往江北招募一千餘名口定于本月七號開工云

●汽車撞人

蘇小奎前日下午行經北四川路橫濱橋地方被某號汽車撞倒致傷手足等處由巡捕送入捕房轉送同仁醫院療治再行查辦

●拐犯積案重重

著名拐匪周瑞生陳阿榮並拐婦顧周氏專在閘北一帶誘拐小孩離人骨肉受害者不知凡幾日前又拐得陶順松家之十歲女孩巧貞價賣與某甲得洋瓜分嗣又拐得李榮福家十一歲之女孩名阿玉正擬販賣爲探偵悉將周等拘送地方檢察廳訊辦而陶顧私亦投廳請追伊女巧貞後奉汪廳長派員提訊之下周等均各推諉不認判令分別收押候辦阿玉候交乃父李榮福具領完案

●神州醫藥總會開會

神州醫藥總會昨晚在延昌里事務所開會醫藥兩界到者甚多首由余伯陶宣告開會宗旨略謂各省同志設立分支會已達三十餘處會員日見踴躍由留近不推行愈廣其餘各事正在積極籌辦現屆一年期滿任事各員照章應重行選舉茲議決於陰曆十月十五日二時特開大會選舉正副會長及職事人員已函假愛而近路紗業公所爲會場通告各省分支會及本外埠會員屆時蒞會云云乃各職員宣佈解職當經公推會場臨時職員即舉定監筒二人招待十四人幹事六人檢票二人唱票二人錄票四人速記二人又議定十三晚先開臨時職員討論會佈置會場一切十四晚開歡迎會歡迎各省代表次由朱堯臣君云鄙人謬蒙各會員選爲副會長之職任期一年已滿自問才疎學淺對於本會一無裨益今年大會時務望諸君子勿選鄙人爲職員自願退居會員之列實心辦事較爲有益云云次各會員討論籌辦醫校醫院章程及預備大會種種手續搖鈴散會已鐘鳴十一下矣

▲誌謝　昨承共和編譯局見贈日用寶鑑一部實用事物搜採甚富爲社會往來家庭禮式不可不備之書　又承世界語會見贈函授講義一部文法周詳尤利實用　又承東亞書局見贈第一期快樂雜誌二册茶餘酒後足資消遣特書誌謝并爲介紹數言

本地風光

◉息戰團

息戰團之當然成立也否此時尚在討論中蓋以歐洲此日之役其由和平而墜入戰爭也既爲百年所未有則由戰爭而反諸和平也亦非片時所能決故新團創始固爲中立國之原意尤必得非中立國之同意別出諸人民之請願須聯合奔走其事乃有效也惟一觀今日之趨勢凡中立國固力冀和平矣而凡非中立國則戰爭之未肯相下不知兵連禍結之餘有因感覺而謀休息者乎余將於息戰團之成否卜之也

瑣琴

商情

金市

現貨標金	四百四十二兩
沙金合赤	四百五十
足赤條金	四百四十九兩五錢
條銀	念二兩十七五

錢市

	早	午
英洋	七錢一分八	七錢一分八
龍洋	七錢一分三	七錢一分二六二五
北洋	七錢一分二五	
小洋	六錢三分六五	
銀拆	四分	
銅元	一百九十六千	
市錢	一百五十五千	
衣牌	一千四百十	
洋找	七錢一分三	
錢找	一千二百	

寧波洋市

規元	一百四十三元二角五
洋拆	三角

杭州洋市

規元	一千三百九十六元五角
洋厘	六錢三分七
滬去	二十五元五角
紹去	十四元六角五

蘇州洋市

規元	九百八十五兩
龍洋厘	七錢○二五
洋拆	一錢五分
龍毛	二錢五分
英升	三兩二錢五

米市

高檔新早稻	七元三角
北洋高檔新	七元六角
又高通元	八元二角五分
又洋尖	六元八角五分
又杜尖	六元五角
又客尖	五元八角五分
又高白陰	七元五角五分
南幫機破	七元五角
西運機早	六元七角
又晚稻	六元五角五分
角里機新	六元五角五分
蘇同機更	六元七角
北尺白更	六元五角五分
周庄新更	六元四角
河下高機尖	六元三角五

花衣

通州花衣	十七兩八錢
太倉花衣	十七兩六錢
上海花衣	十八兩
火機花衣	十七兩
四歸花衣	十七兩四錢
南路籽花	九元
北路籽花	九元三角

進出口輪船

十一月十九日禮拜四進口輪船

新甯紹	由甯波	甯紹公司
江天	由甯波	招商總局
海晏	由福州	招商總局
漢平	由漢口	漢協公司
涼州	由香港	太古公司
德和	由長江	怡和洋行
岳陽丸	由長江	日清公司
聯益	由長江	太古公司
新昌	由烟台	招商公司

十一月二十日禮拜五出口

益平	往秦皇島	開灤總局
德興	往長江	鴻安公司
大昇	往揚州	大達公司
基隆丸	正午開往福州台灣	大阪公司
德和	往長江	怡和洋行
新北京	往甯波	太古公司
甯紹	往甯波	甯紹公司
新昌	往天津	招商總局
聯益	往江	太古公司

十一月念一日禮拜六出口

格林泰	開往長崎門司	怡泰洋行
來脫	往神戶橫濱	
岳陽丸	往長江	日清公司
藥前丸	午後一時開往日本	郵船會社
金陵	由長江	招商總局
奉天	往威海烟台天津	太古公司
涼州	往香港廣東	太古公司
新甯紹	往甯波	甯紹公司
江天	往甯波	招商總局
海晏	往福州	太古公司

十一月念二日禮拜日出口

佐渡丸	午前五時開往美國	郵船會社

十一月念三日禮拜一出口

大福丸	往長江	日清公司
海口	往廈門汕頭	太古公司
大德	往揚州	大達公司

滬甯鐵路行車時刻表

上海至南京各站時刻表

上海開	南翔開	蘇州到開	無錫到開	常州到開	鎮江到開	南京到
[illegible]	[illegible]	[illegible]	[illegible]	[illegible]	[illegible]	[illegible]

南京至上海各站時刻表

南京開	鎮江到開	常州到開	無錫到開	蘇州到開	南翔開	上海到
[illegible]	[illegible]	[illegible]	[illegible]	[illegible]	[illegible]	[illegible]

津浦鐵路開車時刻表

由天津總站至浦口

天津總站	天津西站	滄州	德州	濟南	泰安	兗州	臨城	徐州	固鎮	蚌埠	明光	滁州	浦口
[illegible]	[illegible]	[illegible]	[illegible]	[illegible]	[illegible]	[illegible]	[illegible]	[illegible]	[illegible]	[illegible]	[illegible]	[illegible]	[illegible]

由浦口至天津

浦口	滁州	明光	蚌埠	固鎮	徐州	臨城	兗州	泰安	濟南	德州	滄州	天津西站	天津總站
[illegible]	[illegible]	[illegible]	[illegible]	[illegible]	[illegible]	[illegible]	[illegible]	[illegible]	[illegible]	[illegible]	[illegible]	[illegible]	[illegible]

浦口渡江往來時刻表

[illegible]	[illegible]

滬杭火車開行時刻表

由上海至閘口

上海	莘莊	松江	楓涇	嘉興	杭州	閘口
[illegible]	[illegible]	[illegible]	[illegible]	[illegible]	[illegible]	[illegible]

由閘口至上海

閘口	杭州	嘉興	楓涇	松江	莘莊	上海
[illegible]	[illegible]	[illegible]	[illegible]	[illegible]	[illegible]	[illegible]

表 …… 回天

京都天寶齋婦科種子仙丹服後受胎極速不信者有法可試案未生蛋之雞飼以此丹半月後蛋生矣若虛言欺人惟我是問 [illegible]